



ESTADO DA PARAÍBA  
MUNICÍPIO DE APARECIDA

---

## TOMADA DE PREÇOS N.º 001/2022

### EDITAL DE LICITAÇÃO TIPO MENOR PREÇO

ÓRGÃO REALIZADOR DO CERTAME:  
PREFEITURA MUNICIPAL DE APARECIDA  
RUA ANTONIO FRANCISCO PIRES, 169 - CENTRO- APARECIDA - PB  
CEP: 58823-000 -.

O Município de APARECIDA, acima qualificado, pessoa jurídica de direito público interno, inscrito no CNPJ: 01.613.168/0001-35, doravante denominado simplesmente MUNICÍPIO, através da sua Comissão Permanente de Licitação, nomeada pela Exmº. Srº. Prefeito do Município, através da Portaria nº. 011, de 05 de janeiro de 2022, torna pública a presente Licitação, na modalidade Tomada de Preços, **tipo menor preço global**, sob o regime de execução indireta por empreitada por menor preço global. O procedimento licitatório e o Contrato que dele resultar obedecerão, integralmente as disposições deste Edital, as normas da Lei Federal n.º 8.666/93 e suas alterações e Lei Complementar 123/2006 e disposições e exigências contidas neste Edital e nos seus anexos.

A data da abertura da presente Licitação será realizada no dia **16 DE MAIO DE 2022 ÀS 08:30 HORAS**, na Sala de reunião, sede da Prefeitura Municipal de APARECIDA, no endereço acima mencionado.

#### 1 - DO OBJETO:

**1.1** - Contratação de empresa especializada, cujo critério de seleção da proposta mais vantajosa será a de **menor preço global**, para a execução de obra de **CONTRATAÇÃO DE EMPRESA DE ENGENHARIA CIVIL PARA EXECUTAR OS SERVIÇOS DE CONSTRUÇÃO DE UMA CRECHE PARA ATENDER O PROGRAMA PARAÍBA PRIMEIRA INFÂNCIA DO MUNICÍPIO DE APARECIDA**, conforme anexo deste edital - discriminados e quantificados nos ANEXOS deste edital.

**1.2.** Estima-se esta licitação para global aceitável R\$ 869.005,67 (oitocentos e sessenta e nove mil cinco reais e sessenta e sete centavos). Sendo este valor o máximo aceitável pela administração, atendendo o disposto no inc. X, art. 40 da Lei nº 8.666/93.

**1.3.** Todos os materiais e equipamentos necessários para execução dos serviços prestada pela contratada serão fornecidos pela empresa que venha a ser contratada.

**1.4.** As obras e serviços será executados sob fiscalização direta e imediata da Prefeitura Municipal de APARECIDA /PB.

#### 2 – CONDIÇÕES DE PARTICIPAÇÃO

**2.1** - Somente poderão participar desta licitação empresas legalmente estabelecida no País e devidamente cadastradas em até 3 dias antes da abertura do certame junto a Comissão Permanente de Licitação, mediante comprovante de CRC emitida pelo ORC, que atendam às condições e às exigências do presente EDITAL e seus anexos, que exerçam atividades relacionadas com o objeto desta licitação com a apresentação dos documentos exigidos no capítulo da habilitação.

**2.1.1** – O cadastro poderá ser requerido no endereço RUA ANTONIO FRANCISCO PIRES, 169 - CENTRO- APARECIDA – PB, CEP: 58823-000, até 3 dias antes da abertura do certame, para emissão do cadastro a empresa requerente deverá entregar toda documentação elencada no item “6” deste edital, devendo a documentação estar válida e completa e legível. A ausência de documentação e/ou fora de validade e/ou ilegível não será emitido o CRC.

**2.2** - Será vedada a participação de empresas que:



ESTADO DA PARAÍBA  
MUNICÍPIO DE APARECIDA

---

- a) estiverem sob processo de falência e/ou recuperação judicial;
- b) tenham sido declaradas inidôneas por ato do poder público;
- c) que estejam suspensas de participar em Licitação e impedidas de licitar, contratar, transacionar com a Administração pública ou qualquer dos órgãos descentralizados;
- d) estejam reunidas em consórcio.
  
- e) Que tenham sócios, responsável técnicos, ou integrante da equipe técnica, que sejam funcionários do órgão licitante.
- f) Que por si ou seus sócios sejam participantes do capital de outra firma que esteja participando da mesma licitação (no caso em tela será desclassificado todas as empresas com vínculo social ou técnico);
- g) Que tenham Responsável Técnico ou integrante da equipe técnica pertencente a outra firma que esteja participando da mesma licitação;
- h) Que tenham participado da elaboração dos projetos ou anteprojetos da(s) obras(s) em pauta;
- i) Empresas que não esteja devidamente cadastrada na prefeitura Municipal de APARECIDA junto a Comissão Permanente de Licitação, mediante comprovante de CRC emitida pelo ORC.

### 3 – REGIME DE EXECUÇÃO E DOTAÇÃO ORÇAMENTÁRIA

3.1. O regime será de execução indireta de empreitada por preço global;

As despesas decorrentes da contratação dos serviços previstos nesta Tomada de Preços, correrão com recursos por conta da rubrica específica consignada no orçamento programa do Exercício financeiro de 2022 - , fonte de recursos CONVÊNIO - 2021 - APARECIDA - PROGRAMA PARAÍBA PRIMEIRA SEE-PRC-2021/17598 - SECRETARIA DA EDUCAÇÃO; 12 361 1017 1115 CONSTRUÇÃO DE UNIDADE ESCOLAR; 4490.51 99.

### 4 – AQUISIÇÃO DO EDITAL E INFORMAÇÕES

4.1. O caderno do edital completo deverá ser adquirido na Sala da Comissão de Licitação, sede da Prefeitura Municipal DE APARECIDA , na No endereço acima mencionado, nesta cidade, no horário de expediente. Site Institucional do Municipal e Site TCE-PB – Acesso ao cidadão – Mural de Licitação – Licitação prevista- Ente APARECIDA.

4.2. Qualquer pedido de esclarecimento em relação a eventuais dúvidas de interpretação do presente edital, deverá ser dirigida por escrito ao Presidente da Comissão Permanente de Licitação, no endereço referido no preâmbulo deste edital até 05(cinco) dias antes da data da entrega dos envelopes, **devidamente protocolado no órgão competente do município**. A resposta aos questionamentos será encaminhada a todos os licitantes, sem a identificação da fonte, até o segundo dia anterior à data determinada para a sessão inaugural da licitação;

4.3. Ao receber a cópia deste Edital, o concorrente deverá obrigatoriamente, informar a Presidente da Comissão Permanente de Licitação, endereço, número de telefone, fax ou e-mail do mesmo.

### 5- FORMA DE APRESENTAÇÃO DOS ENVELOPES HABILITAÇÃO/ PROPOSTAS E ABERTURA

5.1 –Os documentos de Habilitação/Proposta deverão ser apresentadas em 02 (dois) invólucros, fechados e rubricados, numerados e identificados, contendo externamente, os seguintes dizeres impresso no envelopes. Os envelopes com direcionamento feitos manuscritos, com rasuras ou em má condições não serão aceitos pela CPL:

5.1.1 – PREFEITURA MUNICIPAL DE APARECIDA -PB

ENVELOPE HABILITAÇÃO

NOME DA EMPRESA

CNPJ N°:

TOMADA DE PREÇOS N.º 001/2022

DATA E HORA DA ABERTURA DA LICITAÇÃO



ESTADO DA PARAÍBA  
MUNICÍPIO DE APARECIDA

---

**5.1.2 – PREFEITURA MUNICIPAL DE APARECIDA -PB**

ENVELOPE PROPOSTA

NOME DA EMPRESA

CNPJ N°

TOMADA DE PREÇOS N.º 001/2022

DATA E HORA DA ABERTURA DA LICITAÇÃO

**5.1.3** – Os envelopes entregues por portador não credenciado, só serão aceitos pela CPL quando estiver portando termo de responsabilidade emitido e assinado pelo Sócio Administrador da empresa devendo este estar com rubrica reconhecida em cartório civil competente e mediante identificação do portador por meio de fotocópias autenticadas ou apresentação dos documentos originais (RG, CPF e comprovante de residência).

**5.2.** As propostas de preços será composta pela planilha orçamentária, cronograma físico-financeiro, deverão ser apresentadas em papel timbrado da licitante, datilografadas em 01 (uma) via, numerada seqüencialmente, em linguagem clara, sem emendas, rasuras ou entrelinhas, devidamente assinadas na última página e rubricadas em todas as demais, pelo responsável técnico e representante legal da empresa licitante.

**5.3.** A validade das Propostas de Preços deverá ser de no mínimo igual ao cronograma físico-financeiro do objeto licitado composto no anexo I deste edital, contados a partir da data da sessão de abertura da presente Licitação.

**5.4.** Os envelopes apresentados em desacordo com o estabelecido no item 5.1., não serão recebidos pela CPL.

## **6 – DA DOCUMENTAÇÃO PARA HABILITAÇÃO**

**6.1** - Para habilitarem-se nesta Licitação, atendidas as exigências legais, os interessados deverão apresentar, em 01 (uma) via, os documentos necessários a Habilitação que deverão ser acondicionados no **ENVELOPE N° 01 – DOCUMENTOS PARA HABILITAÇÃO**, fechado com cola ou lacre, em original, por qualquer processo de cópia autenticada por cartório competente e ou por membro da Comissão de Licitação da Prefeitura Municipal, ou publicação em órgão da Imprensa Oficial, sob pena de **INABILITAÇÃO** constando de:

- a) Certificado de Registro Cadastral da Prefeitura Municipal DE APARECIDA /PB, emitido até três dias antes da data marcada para o recebimento dos envelopes, ou prova de que solicitou o cadastramento no mesmo prazo, neste caso ficando a habilitação condicionada a aprovação do cadastro;

### **6.1.1 - Quanto a Habilitação Jurídica:**

**6.1.1.1.** As participantes, em se tratando de Sociedades Comerciais, deverão apresentar devidamente registradas no Órgão de Registro do Comércio local de sua sede os respectivos Contratos Sociais e a sua ultima alteração subseqüentes ou o respectivo instrumento de Consolidação Contratual em vigor, se houver;

**6.1.1.2.** As participantes, em se tratando de Sociedades Civas, deverão apresentar os seus respectivos Atos Constitutivos e todas as alterações subseqüentes em vigor, devidamente inscritos no Cartório de Registro Civil, acompanhados de prova da diretoria em exercício;

**6.1.1.3.** As participantes, em se tratando de Sociedades por Ações, deverão apresentar as publicações nos Diários Oficiais dos seus respectivos Estatutos Sociais em vigor, acompanhados dos documentos de eleição de seus administradores.

**6.1.1.4** - Prova de inscrição no Cadastro Nacional de Pessoa Jurídica (CNPJ) do Ministério da Fazenda;

**6.1.1.5.** - Certidão simplificada da Junta Comercial do Estado – sede da licitante – para ME. Este documento deverá estar atualizado e compatível com os dados da última alteração contratual; **sob pena de não lhe serem aplicadas no certame as regras estabelecidas para microempresas e empresas de pequeno porte, inclusive quanto a questão da**



ESTADO DA PARAÍBA  
MUNICÍPIO DE APARECIDA

---

regularidade fiscal, nos termos estabelecido na Lei Complementar 123/2006 e do edital, sem prejuízo das demais sanções cabíveis.

**6.1.2 - Quanto a Regularidade Fiscal:**

**6.1.2.1** - Prova de regularidade para com a Fazenda Federal (Tributos Federais e Dívida Ativa da União conjunto com a previdência), do domicílio ou sede da interessada, assegurada a regra para as microempresas e empresas de pequeno porte, nos termos do art. 43 da Lei Complementar Nº 123, de 14 de dezembro de 2006;

**6.1.2.2.** - Prova de inscrição no Cadastro de Contribuintes Estadual e/ou Municipal, se houver, relativo ao domicílio ou sede do licitante, pertinente ao seu ramo de atividade e compatível com o objeto contratual.

**6.1.2.3.** - Prova de regularidade relativa ao Fundo de Garantia por Tempo de Serviço - FGTS, mediante certificado expedido pela Caixa Econômica Federal (nos termos do art. 27, alínea "a" da Lei nº 8036/90).

**6.1.2.4.** Prova de regularidade para com a Fazenda Estadual (relativa ao ICMS) do domicílio ou sede da interessada, assegurada a regra para as microempresas e empresas de pequeno porte, nos termos do art. 43 da Lei Complementar Nº 123, de 14 de dezembro de 2006;

**6.1.2.5.** – Prova de regularidade para com a Fazenda Municipal (Relativo ao ISS) do domicílio ou sede da interessada, assegurada a regra para as microempresas e empresas de pequeno porte, nos termos do art. 43 da Lei Complementar Nº 123, de 14 de dezembro de 2006.

**6.1.2.6.- Prova de regularidade para com o Ministério do Trabalho: Certidão Negativa de Débitos Trabalhistas – CNDT, em cumprimento à Lei nº 12.440/2011 e à Resolução Administrativa TST nº 1470/2011.**

**6.1.2.7.** - As certidões emitidas via Internet, ficarão condicionadas à verificação pela Comissão Permanente de Licitação via Internet, devendo ser certificadas pelo servidor nos autos do processo, podendo o licitante apresentá-las já conferidas e autenticadas pelos emissores. No caso de expirada as validades no momento da contratação, estas deverão ser reapresentadas.

**6.1.3. DA HABILITAÇÃO DE MICROEMPRESAS E EMPRESAS DE PEQUENO PORTE, NOS TERMOS DA LEI COMPLEMENTAR Nº 123, DE 14/12/2006.<sup>1</sup>**

- a) A comprovação de regularidade fiscal das microempresas e empresas de pequeno porte somente será exigida para efeito de assinatura do contrato.
- b) As microempresas e empresas de pequeno porte, por ocasião da participação em certames licitatórios, deverão apresentar toda a documentação exigida para efeito de comprovação de regularidade fiscal, mesmo que esta apresente alguma restrição.
- c) Havendo alguma restrição na comprovação da regularidade fiscal, será assegurado o prazo de 5 (dias) dias úteis, cujo termo inicial corresponderá ao momento em que o proponente for declarado o vencedor do certame, prorrogáveis por igual período, a critério da Administração Pública, para a regularização da documentação.
- d) A não-regularização da documentação no prazo previsto no subitem acima implicará decadência do direito à contratação, sem prejuízo das sanções previstas no artigo 81 da Lei no 8.666, de 21/06/1993, sendo facultado à Administração convocar os licitantes remanescentes, na ordem de classificação, para a assinatura do contrato, ou revogar a licitação.

**6.1.4 - Quanto a Qualificação Técnica:**

**6.1.4.1** – registro ou inscrição do licitante e seus responsáveis técnicos no Conselho Regional de Engenharia, Arquitetura e Agronomia (CREA); Juntamente com a comprovação da licitante possuir em seu quadro permanente engenheiro civil na data prevista para a entrega da proposta.

---

<sup>1</sup>As microempresas e empresas de pequeno porte deverão apresentar a documentação de regularidade fiscal exigida no subitem 6.1.2.1, deste edital, ainda que apresente alguma restrição, assegurado o prazo de dois dias úteis, a partir do momento em que o proponente for declarado o vencedor do certame, para apresentação de nova documentação sem restrição, sob pena de **inabilitação**, cujo prazo pode ser prorrogado, mediante justificativa apresentada pelo proponente e aceita pela Administração, observado o § 1º do art.43 da LC Nº 123/2006



ESTADO DA PARAÍBA  
MUNICÍPIO DE APARECIDA

---

**6.1.4.3.** Atestado de visita para conhecimento das dificuldades dos serviços. A declaração de visita deverá ser redigida de forma livre pelo licitante dando plena ciência das condições dos locais de execução da obra. A visita tem que, obrigatoriamente, ser assinado pelo(s) Engenheiro(s) Civil (s) responsável técnico da empresa com vínculo com a Empresa detentora de poderes para tais fins, indicando os locais beneficiados pelo objeto do presente certame, comprovadamente visitados, exigidos no subitem

**6.1.4.4.** A visita ou vistoria ao local da obra será facultativo, caso quero visitar, deverá ser previamente agendada junto ao Órgão Licitante, até 24 horas, antes da data da referida visita, para que o DEPARTAMENTO DE ENGENHARIA possa disponibilizar profissional, de acordo com disponibilidade do referido profissional, e tão somente ele(s), para fazer o acompanhamento da visita em todos os locais de instalação da obra prestando os esclarecimentos técnicos necessários.

**6.1.4.5.** A comprovação de o profissional pertencer ao quadro permanente, conforme exigido no subitem 6.1.4.1., deverá ser feita através das cópias da carteira profissional (CTPS) e livro ou ficha de registro do empregado, devidamente autenticadas; que demonstrem a identificação do profissional e guia de recolhimento do FGTS onde conste o(s) nome(s) do(s) profissional (ais). No caso de vínculo societário: ato constitutivo da empresa devidamente registrado no órgão do Registro do Comércio competente. Parágrafo único - Fica estabelecido que para o cumprimento de que trata a o item 6.1.4.1. serão aceitos contratos particulares de prestação de serviços feito com profissionais, celebrado de acordo com a legislação civil comum desde de que registrado no Conselho profissional competente CREA da empresa, a ausência de registro no CREA faz que tal situação não configura vinculo do mesmo como o “quadro permanente” da empresa.

**6.1.4.6.** – Declaração de disponibilidade do responsável técnico considerado essencial para o cumprimento do objeto da licitação, que se responsabilizará pelos trabalhos, mediante apresentação de declaração formal da sua disponibilidade, conforme estabelece o parágrafo 6º do Art. 30 da Lei nº 8.666/93.

**6.1.4.7** - Atestado de capacidade técnico-operacional devidamente acompanhados da respectiva Certidão de Acervo Técnico – CAT, expedida por esses Conselhos, que comprove que a licitante tenha executado para órgão ou entidade da Administração Pública direta ou indireta, federal, estadual, municipal ou do Distrito Federal, ou, ainda, para empresas privadas, atividades semelhantes às do objeto desta TOMADA DE PREÇOS, Serão aceitos o somatório de atestados para demonstração da capacidade técnico operacional da LICITANTE, desde que estes, no conjunto, comprovem a execução dos serviços especificados no subitem anterior, em quantidade mínima de 50% da área total construída do objeto deste edital ou, se for o caso, da quantidade especificada para o serviço na planilha orçamentária de referência.

a) ALVENARIA DE VEDAÇÃO DE BLOCOS CERÂMICOS FURADOS NA HORIZONTAL DE 9X19X19CM (ESPESSURA 9CM) DE PAREDES COM ÁREA LÍQUIDA MAIOR OU IGUAL A 6M<sup>2</sup> SEM VÃOS E ARGAMASSA DE ASSENTAMENTO COM PREPARO MANUAL. AF\_06/2014 – **QUANTIDADE = 656,20 M<sup>2</sup>**

6.1.4.8 - Demonstração de capacitação técnico-profissional mediante comprovação de possuir em seu quadro permanente até a data prevista para entrega da proposta, 01 (um) engenheiro Civil ou outro profissional devidamente reconhecido pelo CREA, detentores de certidões ou atestados de responsabilidade técnica (ART), fornecidos por pessoa jurídica de direito público ou privado, devidamente acompanhada de Certidão de Acervo Técnico, expedida pelo CREA, de características iguais ou semelhantes, limitadas exclusivamente às parcelas de maior relevância e valor significativo do objeto da licitação, conforme segue:

a) ALVENARIA DE VEDAÇÃO DE BLOCOS CERÂMICOS FURADOS NA HORIZONTAL DE 9X19X19CM (ESPESSURA 9CM) DE PAREDES COM ÁREA LÍQUIDA MAIOR OU IGUAL A 6M<sup>2</sup> SEM VÃOS E ARGAMASSA DE ASSENTAMENTO COM PREPARO MANUAL. AF\_06/2014

6.1.4.9 Os profissionais indicados pelo licitante para fins de comprovação da capacitação técnico profissional de que trata acima deverão participar da obra ou serviço objeto da licitação, admitindo-se a substituição por profissionais de experiência equivalente ou superior, desde que aprovada pela administração.

**6.1.5 - Quanto à Qualificação Econômico - Financeira:**



ESTADO DA PARAÍBA  
MUNICÍPIO DE APARECIDA

**6.1.5.1. Balanço patrimonial** e demonstrações contábeis do último exercício social que comprovem sua boa situação financeira, vedada a sua substituição por balancetes ou balanços provisórios. As empresas que ainda não encerraram o seu primeiro exercício social deverão apresentar, para tanto, o balanço de abertura, arquivado na Junta Comercial, obedecidos aos aspectos legais e formais de sua elaboração. O balanço e demonstrações contábeis das sociedades anônimas ou por ações deverão ser apresentadas em publicações no Diário Oficial e o arquivamento do registro no órgão de registro do comércio competente do Estado do domicílio ou sede da licitante. As demais deverão apresentar o balanço e demonstrações contábeis devidamente assinados pelo representante legal da empresa e por contador registrado no Conselho Regional de Contabilidade, juntamente com o CRC do mesmo, e acompanhado de cópia dos termos de abertura e de encerramento do Livro Diário do qual foi extraído, com o devido arquivamento no órgão de registro do comércio competente do Estado do domicílio ou sede da licitante.

**6.1.5.2. Comprovação da boa situação do balanço patrimonial** deverá ser conforme os seguintes índices devidamente registrado juntamente no balanço patrimonial arquivado na Junta Comercial:

$$\frac{\text{Índice de Liquidez Geral}}{\text{PC} + \text{ELP}} = \text{AC} + \text{ARLP} \quad \text{Igual ou superior a 1,0}$$

$$\frac{\text{Índice de Solvência Geral}}{\text{PC} + \text{ELP}} = \text{AT} \quad \text{Igual ou superior a 1,0}$$

$$\frac{\text{Índice de Endividamento Total}}{\text{AT}} = \frac{\text{PC} + \text{ELP}}{\text{AT}} \quad \text{Igual ou inferior a 0,50}$$

Onde: AC = Ativo Circulante  
ARLP = Ativo Realizável a Longo Prazo  
AT = Ativo Total  
PC = Passivo Circulante  
ELP = Exigível a Longo Prazo

**6.1.5.3. Caso o subitem 6.1.5. não seja atendido, o licitante estará imediatamente inabilitado, o mesmo acontecendo se as demonstrações contábeis exigidas nos subitens 6.1.5.2, e caso não contiverem assinaturas de contador e indicação do número de inscrição no Conselho Regional de Contabilidade, comprovado através da apresentação do Certificado de Regularidade Profissional, através do sitio do CRC do domicílio sede do órgão;**

**6.1.6 -** Declaração da empresa Licitante de que não foi declarada inidônea para licitar e contratar com a Administração Pública, conforme modelo Anexo V do Edital.

**6.1.7 -** Declaração da empresa licitante de que cumpre com o disposto no artº 7º, inc. XXXIII da Constituição Federal de 1988, conforme modelo Anexo VI do Edital.

**6.1.8. Declaração de comprovação, exigida somente para microempresa e empresa de pequeno porte, de enquadramento em um dos dois regimes, caso tenha se utilizado e se beneficiado do tratamento diferenciado e favorecido na presente licitação, sob as penas do artigo 299 do Código Penal, na forma do disposto na Lei Complementar nº 123, de 14/12/2006, conforme Anexo deste edital.**

- a.1.) A declaração deverá ser subscrita por quem detém poderes de representação da licitante e por seu contador.  
a.2.) a falsidade das declarações prestadas, objetivando os benefícios da Lei Complementar nº 123, de 2006, poderá caracterizar o crime de que trata o artigo 299 do Código Penal, sem prejuízo do enquadramento em outras figuras penais e das sanções administrativas previstas na legislação pertinente, mediante o devido processo legal, e implicará, também, a inabilitação da licitante, se o fato vier a ser constatado durante o trâmite da licitação.

6.1.11 -Declaração que aceita todas as condições do Edital;



ESTADO DA PARAÍBA  
MUNICÍPIO DE APARECIDA

---

6.1.12. Declaração que executará as obras de acordo com o projeto de engenharia, as especificações técnicas e as normas da ABNT e demais normas emanadas pela Prefeitura Municipal de APARECIDA /PB, que serão tomadas todas as medidas necessárias para assegurar um controle adequado da qualidade da obra.

**6.2** - Os documentos solicitados, neste **Edital**, deverão estar em plena vigência na data de abertura desta Licitação. No caso de documentos que não tenham a sua validade expressa e ou legal, serão considerados válidos pelo prazo de 30 (trinta) dias, contados a partir da data de sua emissão.

**6.2.1** - Não haverá, em hipótese alguma, confrontação de documentos na abertura dos envelopes para autenticação.

**6.3** - A critério da Comissão Permanente de Licitações poderão ser solicitados documentos complementares, visando à elucidação de dúvidas porventura havidas.

## 7 – PROPOSTA

**7.1.** As propostas de preços contidas no envelope nº 02 deverão ser apresentadas, conforme definição na fase de habilitação, com as indicações citadas no item 7 deste Edital;

**7.2.** A proposta deverá ser apresentada em uma (01) via, de forma clara e detalhada, devidamente datada, assinada na última folha e rubricada nas demais pelo representante legal e pelo(s) seu(s) responsável(eis) técnico(s) da licitante, SOB PENA DE DESCLASSIFICAÇÃO, atendendo as seguintes exigências:

- a) Os preços ofertados devem ser expressos em real (R\$), unitários e totais, com duas casas decimais, indicando o valor global da proposta, em algarismo e por extenso, e devem compreender todos os custos e despesas que, direta ou indiretamente decorra do cumprimento pleno e integral do objeto deste edital e seus anexos, tais como e sem se limitar a: materiais, equipamentos, ferramentas, instrumentos, despesas com deslocamentos, seguro, seguro de transporte e embalagem, salários, honorários, encargos sociais e trabalhistas, previdenciários e securitários, lucro, taxa de administração, tributos e impostos incidentes, ou outros encargos não explicitamente citados.
- b) Em caso de não incidência e/ou isenção de imposto, a licitante deverá indicar o documento legal que determine o benefício.
- c) Todos os preços da PROPOSTA devem ser apresentados como definitivos, não sendo aceitos quaisquer hipóteses que tornem os preços inconclusos, tais como indicação de preços estimados, reembolso de valores não discriminados na PROPOSTA ou menções de descontos ou acréscimos de preços ou quaisquer vantagens em relação à PROPOSTA de outra licitante.
- d) Os preços apresentados, considerando os descontos, se houver, deverão ser preços finais e não serão considerados alegações e pleitos das licitantes para majoração dos preços unitários e totais. Os descontos, quando houver, deverão estar inclusos nos preços unitários e totais propostos.
- e) Não poderá haver cotação parcial das quantidades contidas nas planilhas de quantitativas de serviços e preços unitários constante do anexo I deste edital.
- f) Apresentar planilha de quantitativos e preços unitários de conformidade com a planilha de quantitativos e preços. O seu conteúdo deverá ser impresso em uma via, assinada pelo representante legal e pelo responsável técnico da empresa, de acordo com Lei 5.194/66 e Resolução nº 282 de 24 de agosto de 1983 do CONFEA/CREA;
- g) Informar prazo de validade da proposta, o qual não deverá ser inferior 60 (sessenta) dias, e O PRAZO DE EXECUÇÃO DAS OBRAS SERÁ DE 12 (DOZE) MESES, a contar da emissão da Ordem de Serviço;
- h) Apresentar expressamente na proposta prazo Máximo de 12 (meses) meses para execução total da obra, não admitindo prorrogação de prazo, salvo por motivo de força maior ou fato impeditivo superveniente, a não apresentação desta cláusula implicará na desclassificação da propostas.
- i) Apresentar BDI em conforme projeto básico adequado a proposta apresentada.

## 8 – FORMA E APRESENTAÇÃO



ESTADO DA PARAÍBA  
MUNICÍPIO DE APARECIDA

---

- 8.1. Para facilitar o processamento da licitação, solicitamos que os documentos exigidos sejam apresentados, numerados, na mesma ordem indicada, precedidos de um índice;
- 8.2. Todas as folhas da proposta de preços deverão ser assinadas por um titular e um responsável técnico da licitante, conforme Lei Federal n. 5.194 de 24/12/66. O nome, título e registro no CREA do responsável técnico deverão ser indicados de forma clara;
- 8.3. Somente serão aceitas propostas de preços para a totalidade dos serviços indicados na planilha do Anexo nº I, não sendo admitida exclusão ou alteração de qualquer um deles, sob pena de imediata desclassificação;

## 9 – PROCEDIMENTO E CREDENCIAMENTO

- 9.1 - No local, dia e horário previsto no preâmbulo deste Instrumento convocatório serão abertos os envelopes habilitação, onde serão observados os seguintes procedimentos:
- 9.2 - Cada proponente deverá se credenciar, por pessoa, perante a Comissão Permanente de Licitação, apresentando a solicitado a seguir:
- a) Na condição de procurador – Documento oficial de identidade e instrumento público ou particular de procuração específica para este processo (neste caso com firma reconhecida) ou carta de credenciamento (neste caso com firma reconhecida) específica para este processo que comprove a outorga de poderes, na forma da lei, para praticar todos os atos inerentes ao certame em pauta, expedida pela licitante, datilografada ou impressa por meio eletrônico, em papel timbrado e assinatura com firma reconhecida. Não será aceita procuração outorgando poderes com data superior a dozes meses, contado da data de sua assinatura.
  - b) Na condição de sócio, proprietário ou dirigente da sociedade – Cópia do documento Oficial de Identidade e cópia do contrato social registrado no órgão de registro de comércio competente ou documentação na qual estejam expressos poderes para exercer direitos e assumir obrigações em nome da licitante;
  - c) Somente poderão manifestar-se em nome da empresa Licitante os representantes legais e/ou aqueles devidamente credenciados, portando CPF, RG.
- 9.3. - A documentação de credenciamento do representante que se fizer representar legalmente na presente licitação deverá ser entregue fora dos envelopes “HABILITAÇÃO” e “PROPOSTA”, antes do início do recebimento dos mesmos.
- 9.4. - Nenhuma pessoa, ainda que munida de procuração, poderá representar mais de uma empresa junto à Comissão Permanente der Licitação, na mesma licitação.
- 9.5. - Os documentos de credenciamento serão rubricados pela comissão e pelos proponentes presentes, sendo em seguida juntados ao processo de licitação. A não apresentação do documento de credenciamento ou a sua incorreção não impedirá a participação da licitante no certame, porém impossibilitará o representante de se manifestar e responder pela empresa, não podendo rubricar documentos ou fazer qualquer observação ou interferir no desenvolvimento dos trabalhos.
- 9.6. A Comissão de Licitação examinará a documentação apresentada que será devidamente rubricada pelos representantes legais das licitantes e membros da Comissão de Licitação que decidirá pela habilitação ou inabilitação das participantes, dando ciência às interessadas na própria sessão ou em outra que será oportunamente convocada .
- 9.7. Na hipótese da Comissão Permanente de Licitações efetuar o julgamento e proferir o resultado na mesma sessão, verificar-se-á se todos os participantes estão presentes e no caso de desistência expressa do prazo recursal, será consignado em ata, quando então, preferencialmente, serão abertos os envelopes contendo as propostas na mesma reunião de abertura do envelope contendo a documentação.



ESTADO DA PARAÍBA  
MUNICÍPIO DE APARECIDA

---

- 9.7.1** – A comissão e os demais licitantes que assim desejarem rubricarão os envelopes das propostas e abrir-se-á o prazo recursal. Caso estejam todos os licitantes presentes, estes serão intimados em ata, caso contrário, mediante publicação no Diário Oficial do Estado da Paraíba.
- 9.8** – Caso não tenha sido julgada a habilitação, a Comissão Permanente de Licitações reunir-se-á posteriormente para a avaliação da documentação, tornando **público** o resultado desta fase por meio de publicação no Diário Oficial do Estado da Paraíba, quando se dará a abertura do prazo para recurso.
- 9.9** - Após a fase recursal será marcada nova reunião de abertura das propostas, mediante publicação no Diário Oficial do Estado da Paraíba.
- 9.10** - Aos Licitantes inabilitados serão devolvidos os envelopes fechados contendo as respectivas propostas, transcorrido o prazo recursal ou após sua denegação.
- 9.11.** Das sessões realizadas, lavrar-se-ão atas circunstanciadas, das quais constarão eventuais manifestações dos representantes, que serão lidas em voz alta e assinadas por estes e pelos membros da Comissão, não sendo permitidas refutações orais, cabendo, entretanto, recurso quanto aos seus efeitos;
- 9.12.** As dúvidas que surgirem durante as sessões serão resolvidas, pela Comissão de Licitação na presença dos participantes, ou relegadas para posteriores deliberações, a juízo do Presidente, devendo o fato constar das atas;
- 9.13.** Após o Presidente da Comissão de Licitação declarar encerrado o prazo para recebimento dos envelopes, nenhum outro, em qualquer hipótese, será aceito;
- 9.14** - Julgados os recursos ou transcorrido o prazo sem a sua interposição, o Presidente da Comissão de Licitação designará sessão de prosseguimento para abertura do **ENVELOPE Nº 02 – PROPOSTA DE PREÇOS**, deverá se efetuar conforme o seguinte:
- 9.14.1.** O conteúdo dos **ENVELOPES Nº 02 – PROPOSTA DE PREÇOS** das empresas habilitadas quanto a documentação, deverá ser rubricado, obrigatoriamente, pelos membros da Comissão e pelos representantes legais presentes;
- 9.14.2.** A(s) proposta(s) contida(s) nos **ENVELOPES Nº 02**, depois de rubricadas serão analisadas pela Comissão de Licitação e verificadas se as exigências contidas no item **7.e** e seus subitens, deste Edital, foram atendidas;
- 9.14.3.** As licitantes poderão recorrer das decisões da Comissão Permanente de Licitação, nos termos do Capítulo V, art. 109 e seguintes da Lei Federal nº 8.666/93 e suas posteriores alterações.
- 9.13.** Os envelopes contendo a proposta dos Licitantes inabilitados que não forem retirados no prazo de 15 dias, serão inutilizados pela Administração.

## 10 – JULGAMENTO

### 10.1 – DA HABILITAÇÃO:

**10.1.1** - Serão consideradas inabilitadas automaticamente as participantes que não apresentarem a documentação solicitada, ou apresentarem-na com vícios ou defeitos que impossibilitem seu entendimento, ou não atendam satisfatoriamente as condições deste **Edital**, e:

- a) Apresentar conteúdo dos envelopes, divergente do indicado no seu sobrescrito;
- b) Deixar de apresentar qualquer dos documentos exigidos para a habilitação neste certame;
- c) Deixar de apresentar os documentos na forma exigida no item 8 deste Edital.
- d) Deixar de comprovar atividade pertinente e compatível com o objeto da licitação;



ESTADO DA PARAÍBA  
MUNICÍPIO DE APARECIDA

---

e) Apresentar qualquer documento exigido para habilitação com rasura, com prazo de validade vencido ou em desacordo com as exigências estabelecidas neste Edital;

**10.2 – DA PROPOSTA:****10.2.1** - O critério de julgamento será o de menor PREÇO GLOBAL. **10.2.1.1** - Se houver discrepância entre o preço unitário e o preço total em qualquer item, o qual será obtido pela multiplicação da quantidade pelo preço unitário correspondente, prevalecerá o valor do preço unitário e o valor do preço total será corrigido.

**10.2.1.2.** Atendendo os termos da Lei Complementar n° 123, de 14 de dezembro de 2006, após abertura do envelopes de proposta e elaborado o Mapa Comparativo de Preços, se a proposta mais bem classificada não tiver sido ofertada por microempresa ou empresa de pequeno porte e sido verificada a ocorrência de empate – *entende-se por empate aquelas situações em que as propostas apresentadas pelas microempresas ou empresas de pequeno porte sejam iguais ou até 10% (dez por cento) superiores à proposta melhor proposta* – será assegurada, como critério de desempate, preferência de contratação para empresas enquadradas na definição de microempresa ou empresa de pequeno porte.

**10.2.1.2.1.** Para efeito do disposto no item 10.2.1.2., ocorrendo o empate, proceder-se-à da seguinte forma:

**10.2.1.2.2** - A microempresa ou empresa de pequeno porte mais bem classificada poderá, no prazo de 5 (cinco) minutos após a convocação, apresentar nova proposta de preço inferior àquela considerada vencedora do certame, sob pena de preclusão;

**10.2.1.2.3.** - Não sendo vencedora a microempresa ou empresa de pequeno porte mais bem classificada, na forma do subitem anterior, serão convocadas as remanescentes que porventura se enquadrem nessas categorias e cujas propostas estejam dentro do limite estabelecido no subitem 10.2.1.2, a seguir, na ordem classificatória, para o exercício do mesmo direito;

**10.2.1.3** - Na hipótese de não-contratação nos termos previstos nos subitens anteriores, o objeto licitado será adjudicado em favor da proposta originalmente vencedora do certame.

**10.2.3.** No caso de equivalência dos valores apresentados pelas microempresas e empresas de pequeno porte que se encontrem no intervalo estabelecido no subitem 10.2.1.2, será realizado sorteio entre elas para que se identifique aquela que primeiro poderá apresentar melhor oferta.

**10.2.4.** O disposto no subitem 10.2.1.2. somente se aplicará quando a melhor oferta inicial não tiver sido apresentada por microempresa ou empresa de pequeno porte.

**10.2.5** – A Comissão Permanente de Licitação reserva-se o direito de realizar, a qualquer momento, por si ou através de assessoria técnica, diligências no sentido de verificar a consistência dos dados ofertados pelas Licitantes, nela compreendida a veracidade de informações e circunstâncias pertinentes.

**10.3. SERÁ DESCLASSIFICADA** a licitante que:

**10.3.1.** Apresentar conteúdo dos envelopes, divergente do indicado no seu sobrescrito;

**10.3.2.** Propor condições ou propostas alternativas, que não as contidas neste Edital;

**10.3.3.** Serão desclassificadas as propostas cujos preços ofertados sejam inexequíveis, na forma estabelecida no art. 48 da Lei n. 8.666/93, atualizada. Consideram-se manifestamente inexequíveis, no caso de licitação de menor preço, as propostas cujos valores **sejam inferiores a 70%** (setenta por cento) do menor dos seguintes valores: a) média aritmética dos valores das propostas superiores a 50% (cinquenta por cento) do valor orçado pela Administração ou; b) valor orçado pela Administração.

## **11 – RECURSOS**

**11.1**- Os recursos administrativos deverão ser interpostos devidamente fundamentados, assinados por representante legal da recorrente e/ou credenciado com poderes para tal, dirigidos à Comissão Permanente de Licitação, protocolizados no setor competente do órgão licitante e seguirão os procedimentos estabelecidos no art. 109 e parágrafos da Lei Federal n.º 8666/93. **11.2** - Decairá do direito de impugnar os termos deste **Edital** perante a Administração, a Licitante que não o fizer até o 2º dia útil que anteceder a abertura dos envelopes, hipótese em que tal comunicação não terá efeito de recurso. **11.3** - A impugnação feita tempestivamente pela Licitante não impedirá de participar do processo licitatório até o trânsito em julgado da decisão a ela pertinente (art. 41, § 3º da Lei Federal nº 8666/93). **11.4** - Não serão conhecidos impugnações e recursos por meio de fax-símile, devendo o impugnante protocolar à impugnação no setor de protocolo do município, no prazo legal.

**11.5** - O recurso interposto fora do prazo não será conhecido.



ESTADO DA PARAÍBA  
MUNICÍPIO DE APARECIDA

**12. ADJUDICAÇÃO E HOMOLOGAÇÃO****12.1.** A adjudicação e homologação dos serviços objeto deste Edital será feita à licitante vencedora com base no relatório final elaborado pela Comissão Permanente de Licitação, pela autoridade competente; **12.2.** A(s) empresa(s) vencedora(s) deverá assinar o contrato em até 05 (cinco) dias após a data de convocação da assinatura do mesmo;**12.2.1.** Após emissão da Ordem de Serviço, a empresa vencedora terá um prazo de 08 (oito) dias para iniciar os trabalhos, a contar da data de recebimento da Ordem de Serviço;**12.2.2.** Para elaboração do contrato, a Licitante vencedora deverá apresentar: **12.2.2.1-** Declaração contendo o nome e o cargo da pessoa responsável pela assinatura do Contrato, constando o nº do CPF, RG e, em anexo, o comprovante de residência. **12.2.2.2.** Na assinatura do Contrato a Licitante vencedora deverá fornecer o número do banco, o número da agência e o número da conta corrente, para fins de pagamento. **12.3.** Findo o prazo de 05 (cinco) dias, o não comparecimento ou recusa de assinar contrato, implicará à licitante vencedora, a aplicação das penalidades estabelecidas neste Edital.

**13 – DA GARANTIA E ASSINATURA DO CONTRATO**

**13.1.** A garantia será facultativo com conveniência da Administração.

**14. PAGAMENTO DOS SERVIÇOS**

**14.1.** O pagamento dos serviços será efetuado em até o dia **20** (vinte) do mês imediatamente seguinte ao da execução dos serviços, com base em medição que será realizada pela fiscalização da PREFEITURA;

**14.1.1.–** O pagamento somente será liberado mediante apresentação da nota fiscal de serviços, com a descrição detalhada dos serviços prestados e confirmados pela fiscalização.

**14.1.2 -** A nota fiscal fatura com defeitos ou vícios, ou ainda aquela que não cumprir com o disposto no **item 14.1.1 do Edital**, deverá ser retificada/substituída/complementada sendo que o prazo de pagamento reiniciará após a regularização, sem quaisquer ônus para a Contratante.

**14.2.** No caso do não cumprimento do prazo estabelecido acima, as faturas serão atualizadas financeiramente pelo IGP-M (Índice Geral de Preços de Mercado, publicado pela revista Conjuntura Econômica da Fundação Getúlio Vargas), calculado “pró-rata die”, considerando-se o mês do efetivo pagamento e o mês da comprovação da regularidade da documentação fiscal apresentada; **14.3.** A fiscalização da Secretaria Municipal de Infra Estrutura, elaborará mensalmente a medição dos serviços efetuados: **14.4.** Os preços propostos pela licitante em reais, serão fixos e irrevogáveis pelo período de **01 (um) ano**, a partir da data das propostas apresentadas à Secretaria Municipal de Infra Estrutura.

**15. DA REVISÃO CONTRATUAL**

**15.1.** O valor contratual poderá ser revisto após período de 12 (doze) meses, mediante solicitação da Contratada com vista à manutenção do equilíbrio econômico–financeiro do contrato na forma do artigo nº 65, Inciso II alínea d, da Lei nº 8.666/93, e observados os itens subsequentes deste Edital;

**15.2.** Salvo eventuais solicitações, observado o disposto no item anterior, deverão fazer-se acompanhar de comprovação de superveniência do fato imprevisível ou previsível, porém de consequências incalculáveis bem como de demonstração analítica de seu impacto, nos custos do Contrato.

**16 - DOS CONTRATOS E PRAZO**

**16.1 -** As obrigações decorrentes desta Licitação constarão de Contrato, **Anexo do Edital**, a ser firmado entre a proponente vencedora e o município de APARECIDA -PB, através da Secretaria Municipal de Infra Estrutura.

**16.2-** O prazo de vigência do Contrato será de (12 doze) meses, a contar da emissão da Ordem de Serviço, podendo ser prorrogado, a critério exclusivo da Administração Municipal, mediante Termo Aditivo. **16.3 –** O objeto contratual poderá ser acrescido ou reduzido de acordo com o disposto no art. 65 da Lei Federal n.º 8.666/93. A duração do Contrato resultante deste **Edital** e suas prorrogações, obedecerão ao disposto no artigo 57 da Lei n.º 8.666/93. **16.4.-** Farão parte integrante dos Contratos todos os documentos apresentados pela Licitante vencedora que tenham servido de base à Licitação, bem como as condições estabelecidas neste **Edital**.

**17.- DAS OBRIGAÇÕES DA CONTRATADA**

**17.1 -** Manter seus funcionários sempre identificados e uniformizados durante a execução dos serviços.

**17.2 -** Responder por quaisquer danos pessoais ou materiais ocasionados por seus funcionários em serviço, causados a terceiros ou a Secretaria Municipal de Infra estrutura, mesmo quando utilizando equipamentos da Secretaria do município.

**17.3 -** Substituir qualquer componente da equipe que apresentar comportamento inadequado ou indecoroso, ou não demonstrar qualificação para os serviços que são objeto do Contrato, no prazo máximo de 24 horas.

**17.7 -** Não permitir que componentes das equipes de trabalho, enquanto estiverem a serviço do Município, executem serviço para terceiros.



ESTADO DA PARAÍBA  
MUNICÍPIO DE APARECIDA

---

- 17.8** - Não permitir que seus funcionários solicitem qualquer tipo de gratificação.
- 17.9** - Manter nas frentes de serviço pessoa autorizada a atender e fazer cumprir as determinações dos fiscais da Secretaria Municipal de Infra estrutura.
- 17.10** - Sanar imediatamente quaisquer irregularidades ou defeitos verificados pela fiscalização da Secretaria Municipal de Infra Estruturana execução dos serviços.
- 11** - Acatar, em todos os seus termos, as determinações de segurança que venham a ser implantadas através de Ordens de Serviço expedidas pelo Município.
- 17.12** - Além das disposições acima, a empresa contratada estará sujeita às seguintes obrigações:
- 17.12.1** - Apresentar, quando solicitado, documentos que comprovem o cumprimento da legislação em vigor quanto às obrigações assumidas no contrato, em especial encargos sociais, trabalhistas, previdenciários, tributários, fiscais e comerciais.
- 17.13.2** - Informar imediatamente a Secretaria de Infra Estrutura, por escrito, quaisquer problemas ocorridos durante a execução dos serviços.
- 17.13.3** - Atender as solicitações da fiscalização da Secretaria de Infra Estrutura para fornecimento de informações de dados sobre os serviços, dentro dos prazos estipulados.
- 17.13.4** - A Contratada deverá cumprir todas as disposições legais pertinentes a segurança do trabalho às quais estão sujeitos contratos de trabalho regidos pela CLT, independente do seu quadro de pessoal enquadrar-se nesta situação.
- 17.13.5** - A contratada deverá manter no local dos serviços, aceito pela contratante, um preposto para representá-la na execução do contrato;

**18. – DA FISCALIZAÇÃO**

**18.1** - A fiscalização do Contrato será exercida pela Secretaria de Infra Estrutura através do seu Secretário Municipal e dos seus técnicos, sendo gestor do Contrato o servidor indicado pelo município. **18.2** - A fiscalização poderá proceder qualquer determinação que seja necessária a perfeita execução dos serviços, inclusive podendo determinar a paralisação dos mesmos quando não estiver havendo atendimento às cláusulas contratuais. **18.3** - A fiscalização de que tratam os subitens anteriores não isenta a Licitante vencedora das responsabilidades assumidas com a celebração do Contrato.

**19. DISPOSIÇÕES CONTRATUAIS**

**19.1.** O contrato decorrente desta licitação, cuja minuta encontra-se no anexo VIII do presente Edital, será formalizado através de termo em conformidade com legislação pertinente, fazendo dele, com os seus anexos e a proposta da concorrente vencedora, parte integrante deste edital; **19.2.** O preço unitário para execução dos serviços constantes da licitação e objeto da proposta, com os reajustes previstos neste Edital, serão, a qualquer título, a única remuneração devida à firma contratada. No referido preço estão incluídos o pagamento da mão-de-obra necessária e adequada a sua perfeita execução, os encargos sociais a ela referentes e as despesas com material de limpeza, equipamentos, veículos, sua manutenção e conservação; **19.3.** A partir do início efetivo dos serviços, será instituído um livro de ocorrência, onde deverão constar as comunicações, por ventura necessitem de registro. Esse livro independente de atribuições deverá ser atualizado e vistado pelas partes e deverá permanecer na sede da Secretaria de Infra Estrutura, em local de fácil acesso à contratada;

**20. MULTA E PENALIDADES**

**20.1.** Pelo descumprimento das obrigações assumidas, o licitante estará sujeito as seguintes penalidades, assegurados o contraditório e a prévia defesa, ficando sob responsabilidade da PREFEITURA. **20.1.1** - MULTAS POR ATRASO CONTRATUAL: A multa global será calculada pela seguinte fórmula:

$$M = (0,01V / P) \times N$$

Onde:

M = Valor da multa em Reais;

V = Valor inicial do contrato em Reais reajustado;

P = Prazo contratual de execução, em dias corridos;

N = Números de dias corridos que exceder a data contratual marcada para entrega dos serviços, devendo no caso existir prorrogação, a contagem ser feita após a data da referida prorrogação.



ESTADO DA PARAÍBA  
MUNICÍPIO DE APARECIDA

**20.1.2.** - A multa, dependendo da PREFEITURA, poderá ser aplicada parcialmente, isto quando houver atraso na execução das parcelas, onde o valor de N, seria o número de dias corridos que exceder a data de término da referida parcela, no cronograma físico-financeiro da proposta e V o valor atualizado da parcela.

**20.1.2.** O descumprimento do prazo na implantação dos serviços, bem como as infringências das obrigações contratuais ensejará a aplicação de multas moratórias.

**21. DA INEXECUÇÃO DO CONTRATO****21.1** Pela inexecução total ou parcial dos serviços, poderá a contratante, garantida a prévia defesa da licitante, aplicar as seguintes sanções: **21.1.1.** Advertência; **21.1.2.** Multa equivalente a 0,1% (um décimo por cento) do valor global do contrato.

**21.1.3** Suspensão temporária de participar em licitação e impedimento de contratar com a PMS, por prazo não superior a 02 (dois) anos.

**21.1.4.** Declaração de idoneidade para licitar ou contratar com a Administração pública;

**22. DA RESCISÃO DO CONTRATO****22.1** – O contrato será rescindido de pleno direito, independente de notificação ou interpelação judicial ou extrajudicial, sem qualquer espécie de indenização, nos casos previstos nos artigos 77 e 78, obedecendo, ainda, ao disposto nos artigos 79 e 80 da Lei Federal nº 8666/93.

22.1.1. Quando a rescisão ocorrer com base nos incisos XII a XVII do citado art. 78 da Lei nº 8.666/93, sem que haja culpa da CONTRATADA, será esta ressarcida dos prejuízos comprovados que houver sofrido, tendo ainda direito a devolução de garantia, aos pagamentos devidos pela execução do contrato até a data da rescisão e ao pagamento do custo da desmobilização.

22.1.2. - A rescisão de que trata os incisos I a XII e XVII do supracitado artigo, sem prejuízo das sanções descritas na Lei acarretará as conseqüências previstas nos incisos do art. 80 da Lei nº 8.666/93.

**22.2.** - A rescisão administrativa será apreciada e precedida de autorização escrita e fundamentada da autoridade competente, atendida a conveniência dos serviços, recebendo a CONTRATADA o valor dos serviços executados.

**22.3.** - Constituem motivos para rescisão dos contratos: **22.3.1.** O não cumprimento ou cumprimento irregular sistemático de cláusulas contratuais, especificações, planos de trabalhos, projetos ou prazos contratuais; **22.3.2.** Atraso não justificado na execução dos serviços; **22.3.3** Paralisação da execução dos serviços sem justa causa ou prévia comunicação ao contratante; **22.3.4** O desatendimento das determinações regulares da fiscalização; **22.3.5** A decretação de falência ou instauração de insolvência civil; **22.3.6** A dissolução da sociedade; **22.3.7** Por razões de interesse público e alta relevância e amplo conhecimento, a contratante poderá promover a rescisão unilateral do contrato mediante notificação por escrito à contratada, que acontecerá com antecedência mínima de 30 (trinta) dias; **22.3.7.1.** A rescisão unilateral dar-se-á, sempre, tomando como termo final do contrato o último dia do mês, após o decurso do prazo determinado no item anterior; **22.3.4** Qualquer que seja o fundamento da rescisão antecipada, responderá a garantia de fiel execução pelas obrigações da contratada, somente sendo liberada mediante comprovação de ter havido a rescisão dos contratos de trabalho do pessoal e satisfeitas todas as obrigações trabalhistas e previdenciárias.

### 23. ANEXOS

**23.1** Encontram-se anexos ao presente edital os seguintes documentos como se aqui estivessem transcritos:

Anexo I – Planilha de Quantitativos e Especificação do Objeto;– Cronograma Físico-Financeira/ Planta arquitetônica;

Anexo II - Modelo da Declaração

Anexo III - Minuta do Contrato;

### 24. DISPOSIÇÕES FINAIS

**24.1.** As licitantes interessadas devem ter pleno conhecimento dos elementos constantes do edital, bem como de todas as condições gerais e peculiares das áreas definidas, não podendo invocar nenhum desconhecimento como elemento impeditivo da formulação da sua proposta ou do perfeito cumprimento do contrato; **24.2.** A contratante poderá a qualquer tempo, justificadamente, anular ou revogar esta licitação;**24.3.** Os quantitativos apresentados no presente Edital no Anexo I, são meramente estimativos, podendo sofrer variações para mais ou para menos, devido à natureza dos serviços, respeitadas a legislação em vigor. **24.4.** Demais informações relativas à presente Licitação serão prestadas no Setor de Licitações da Prefeitura DE APARECIDA -PB, á no endereço acima mencionado, de segundas às sextas-feiras, das 8h às 12h. **24.5.** A Prefeitura de APARECIDA -PB, reserva-se o direito de revogar a presente Licitação por razões de interesse público decorrente de fato superveniente devidamente comprovado,



ESTADO DA PARAÍBA  
MUNICÍPIO DE APARECIDA

---

devendo anulá-la por ilegalidade, de ofício ou por provocação de terceiros, mediante parecer escrito e devidamente fundamentado, podendo ser revogada/anulada no todo ou em parte. **24.6.** A participação na presente Licitação implica em concordância tácita, por parte da empresa Licitante, com todos os termos e condições deste Instrumento convocatório. **25.7.** O Licitante é responsável, sob as penas da lei, pela fidelidade e legitimidade das informações e dos documentos apresentados em qualquer fase desta Licitação.

Fica eleito o foro a que pertencer o município de SOUSA, Estado da Paraíba, para dirimir litígios resultantes deste Instrumento convocatório,

**24.7.** Para autenticação ou conferir ao original junto CPL será realizado até 24 horas antes da abertura do certame.

APARECIDA -PB, 27 de ABRIL de 2022.

---

JANAINA MARQUES PEREIRA DE OLIVEIRA  
PRESIDENTE DA CPL/PMA



ESTADO DA PARAÍBA  
MUNICÍPIO DE APARECIDA

---

**ANEXO I – QUADRO ORÇAMENTÁRIO E CRONOGRAMA**

**CADERNO DE ENCARGOS E ESPECIFICAÇÕES TÉCNICAS**

**PROJETO BÁSICO SEGUEM EM ANEXO AO FINAL DESTES EDITAIS.**





ESTADO DA PARAÍBA  
MUNICÍPIO DE APARECIDA

---

**ANEXO-III**  
**MINUTA DE CONTRATO**  
**CONTRATO Nº .....**

CONTRATO QUE ENTRE SI FAZEM O MUNICÍPIO DE APARECIDA E A EMPRESA ....., PARA EXECUTAR OBRA DE EDIFICAÇÃO, CONFORME ANEXO DESTES EDITAL - DISCRIMINADOS E QUANTIFICADOS NOS ANEXOS DESTES EDITAL.

O **MUNICÍPIO DE APARECIDA**, ESTADO DA PARAÍBA, entidade de Direito Público Interno, localizada a rua ....., – Centro – APARECIDA, inscrita no CNPJ sob o nº ....., neste ato representado pelo Prefeito Municipal, ....., doravante denominada CONTRATANTE e a empresa ....., inscrita no CNPJ/MF sob o n. ...., estabelecida na rua ....., representada pelo Sr ....., CPF(MF) nº .... e RG nº .... doravante denominada CONTRATADA, vencedora da Tomada de Preços Nº 001/2022, celebram o presente Contrato sob a égide da Lei 8.666/93, alterada pela Lei 8.883/94 republicada em 06/07/94, mediante as cláusulas e condições que seguem:

**CLÁUSULA PRIMEIRA - DO FUNDAMENTO**

1.1 - Fundamenta-se o presente Contrato, nas disposições da Lei nº 8.666/93 de 21/06/93 e suas alterações posteriores, no Edital de nº 001/2022 – Tomada de Preços -, no ato homologatório assinado em, \_\_\_\_\_/2022 pelo Sr. Prefeito Municipal, tudo constante do processo nº 001/2022 que fica fazendo parte integrante deste instrumento.

**CLÁUSULA SEGUNDA - DO OBJETO**

2.1 NATUREZA DOS SERVIÇOS FORMA DE SUA EXECUÇÃO: O objeto deste contrato é ....., sob regime de empreitada por preços unitários, bem como todos os serviços necessários à funcionalidade da obra, e deverão ser obedecidos os projetos, plantas, especificações e observações técnicas fornecidas pela PREFEITURA, que fazem parte integrante deste contrato.

2.1 NORMAS TÉCNICAS, MATERIAIS E MÃO DE OBRA: A CONTRATADA obriga-se a executar a obra objeto deste contrato de acordo com as melhores normas técnicas específicas e empregando exclusivamente materiais e mão de obra de primeiríssima qualidade. Só se admitirá o emprego de materiais inferiores aos constantes das especificações, bem como de mão de obra não especializada, se a PREFEITURA aprovar previamente e por escrito a substituição.

2.3 ALTERAÇÕES, OMISSÕES E ACRÉSCIMOS: Pelo presente a CONTRATADA obriga-se a executar nas mesmas condições deste contrato, os acréscimos necessários na obra devidamente autorizados pela Presidência, até o limite prevista na Lei 8.666/93 do valor inicial atualizado do contrato. Estas alterações serão efetuadas através de Termo Aditivo, após apresentação de novas propostas da Contratada, dentro dos critérios seguintes:

- a) Os serviços acrescidos ou suprimidos e que constem na proposta inicial serão acertados pelo valor da mesma, ou seja, se acrescidos, pagos pelo valor da proposta e se suprimidos, diminuídos do valor do contrato. Estão excluídos deste acerto às variações de quantidades estimadas pela PREFEITURA e as apresentadas pelo licitante.
- b) Serviços não contidos na proposta inicial deverão ser acertados com base nos preços unitários da nova proposta.

2.4 - Este contrato poderá ser alterado nos seguintes casos:

2.4.1 - Unilateralmente, pela PREFEITURA.



ESTADO DA PARAÍBA  
MUNICÍPIO DE APARECIDA

---

- a) Quando houver modificação do projeto ou das especificações visando melhor adequação técnica aos objetivos a que se destina;
- b) Quando necessária a modificação do valor contratual em decorrência de acréscimos ou diminuição quantitativa de seu objeto, nos limites permitidos pela Lei;
- c) Quando houver interrupção da execução do contrato ou diminuição do ritmo de trabalho por ordem e no interesse da Administração.

2.4.2 - Por acordo das partes:

- a) Quando conveniente à substituição da garantia de execução;
- b) Quando necessária à modificação do regime de execução ou do modo de fornecimento, em face de verificação técnica da inaplicabilidade nos termos contratuais originários;
- c) Quando necessária à modificação da forma de pagamento, por imposição de circunstâncias supervenientes, mantido o valor inicial atualizado;
- d) No caso de supressão de obras ou serviços, se a contratada já houver adquirido os materiais e depositado os mesmos no canteiro, deverão ser pagos pela PREFEITURA aos mesmos custos de aquisição, regularmente comprovados e monetariamente corrigidos, e quaisquer outros danos eventualmente decorrentes da supressão poderão ser indenizados, desde que regularmente comprovados.
- e) Quaisquer tributos ou encargos legais criados, alterados ou extintos, bem como a superveniências de disposições legais, quando ocorridas após a data da apresentação da proposta, de comprovada repercussão nos preços contratados, implicarão a revisão destes para mais ou para menos, conforme o caso.

2.5 - FISCALIZAÇÃO: A fiscalização da obra será feita por engenheiro designado pela PREFEITURA e/ou por firma por ele indicadas, obrigando-se a CONTRATADA a facilitar, de modo amplo e completo, a ação do fiscal, permitindo-lhes livre acesso a todas as partes da obra e local onde se encontrarem depositados materiais destinados aos serviços referidos no presente contrato. Fica ressalvado que a efetiva ocorrência da fiscalização não exclui nem restringe a responsabilidade da CONTRATADA na execução da obra, que deverá apresentar solidez e perfeição absolutas.

2.6 - DA AÇÃO FISCALIZADORA: Os fiscais da PREFEITURA terão amplos poderes para, mediante instruções por escrito:

- a) Exigir da CONTRATADA a imediata retirada de engenheiros, mestres e operários que embarquem a fiscalização, não atendam a seus pedidos ou cuja permanência nas obras sejam consideradas inconvenientes;
- b) Recusar materiais de má qualidade ou não especificados e exigir sua retirada das obras;
- c) Sustar quaisquer serviços executados em desacordo com a boa técnica e exigir sua reparação ou demolição e substituição por conta da CONTRATADA;
- d) Exigir da CONTRATADA todos os esclarecimentos necessários ao perfeito conhecimento e controle dos serviços;
- e) Determinar ordem de prioridade para os serviços, desde que não altere o cronograma da obra;
- f) Exigir a utilização de máquinas, ferramentas e equipamentos além dos que estiverem em serviço, desde que considerados necessários pela PREFEITURA.

### CLÁUSULA TERCEIRA - RESPONSABILIDADE DA CONTRATADA

3.1- GENÉRICAS: Além dos casos comuns, implícitos ou expressos neste contrato, nas especificações e nas leis aplicáveis à espécie, cabe exclusivamente à CONTRATADA.

- a) Executar a obra objeto deste contrato com fornecimento de todos os componentes que se façam necessários, sem qualquer ônus adicional para a PREFEITURA.
- b) Contratar todo o seu pessoal, observar e assumir os ônus decorrentes de todas as prescrições das Leis Trabalhistas e da Previdência Social, bem como dos encargos fiscais e comerciais resultantes da execução do contrato, não transferindo a PREFEITURA a responsabilidade por seus pagamentos, não podendo, assim, onerar o objeto do contrato ou restringir a regularização e o uso das obras e edificações, inclusive perante o Registro de Imóveis.



ESTADO DA PARAÍBA  
MUNICÍPIO DE APARECIDA

- c) Ressarcir os danos ou prejuízos causados à PREFEITURA e a pessoas e bens de terceiros, ainda que ocasionados por ação ou omissão de seu pessoal ou de propostos, não excluindo ou reduzindo essa responsabilidade a fiscalização realizada pelos técnicos da PREFEITURA.

CLÁUSULA QUARTA - PRAZO

4.1 - ANDAMENTO DA OBRA E PRAZO: O prazo concedido para conclusão total da obra é de 12 (DOZE) MESES, contados a partir da data da emissão da ordem de serviços.

4.2 - PRORROGAÇÃO: O prazo previsto no item anterior poderá ser prorrogado, mantidas as demais cláusulas e assegurada a manutenção de seu equilíbrio financeiro, desde que ocorra algum dos seguintes motivos, devidamente atuados em processo:

- a) Alteração dos serviços ou especificações, pela contratante;
- b) Aumento das quantidades previstos no contrato, nos limites permitidos por Lei;
- c) Calamidade Pública;
- d) Greve generalizada de empregados;
- e) Interrupção dos meios de transportes;
- f) Acidente nas obras que avarie, temporariamente, alguma parte executada, uma vez provado que o acidente não decorreu de culpa da CONTRATADA;
- g) Chuvas copiosas e suas conseqüências;
- h) Falta de energia elétrica, necessárias às obras;
- i) Interrupção da execução do contrato por fato ou ato do ritmo de trabalho por ordem e no interesse da administração;
- j) Impedimento de execução do contrato por fato ou ato de terceiro reconhecido pela Administração;
- k) Omissão ou atraso de providências a cargo da Administração, inclusive quanto aos pagamentos previstos que resulte, diretamente, impedimento ou retardamento na execução do contrato, sem prejuízo das sanções legais aplicáveis aos responsáveis;
- l) Outros casos que se enquadrem no parágrafo único do artigo 1.058 do Código Civil Brasileiro.

CLÁUSULA QUINTA - VALOR DO CONTRATO, PAGAMENTO, DOTAÇÕES E ENCARGOS FINANCEIROS.

5.1 - VALOR DO CONTRATO, FORMA E ÉPOCAS DOS PAGAMENTOS: Pela prestação dos serviços previstos a PREFEITURA pagará a CONTRATADA a importância de R\$ \_\_\_\_\_ ( \_\_\_\_\_ ) divididos em parcelas, a saber.

5.2 - DO PAGAMENTO: Pela execução dos serviços objeto da presente licitação, a PREFEITURA efetuará os pagamentos à contratada, até o dia **20** (vinte) do mês imediatamente seguinte ao da execução dos serviços, mediante apresentação de faturas, com base em medição que será realizada pela fiscalização da PREFEITURA, precedida da Solicitação de Medição, devidamente protocolado. Termo de Vistoria emitido pela fiscalização, comprovante da matrícula da obra no INSS, dos recolhimentos ao INSS, ao FGTS, do ISS e pagamento do pessoal empregado nesta obra, vencidos até, a data de apresentação da fatura pertinente.

5.2.1 - As parcelas somente serão liberadas de conformidade com os prazos contidos no cronograma físico-financeiro da proposta ou no término da etapa, contido no mesmo, prevalecendo a data que ocorreu por último;

5.2.2 - O prazo de pagamento será de até 30 (trinta) dias após a data da apresentação da fatura;

5.2.3. - A nota fiscal fatura com defeitos ou vícios, ou ainda aquela que não cumprir com o disposto no **item 14.1.1 do Edital**, deverá ser retificada/substituída/complementada sendo que o prazo de pagamento reiniciará após a regularização, sem quaisquer ônus para a Contratante

5.3 DOTAÇÃO

As despesas decorrentes da contratação dos serviços previstos nesta Tomada de Preços, correrão com recursos por conta da rubrica específica consignada no orçamento programa do Exercício financeiro de 2022 - , fonte de recursos CONVÊNIO - 2021 - APARECIDA - PROGRAMA PARAÍBA PRIMEIRA SEE-PRC-2021/17598 - SECRETARIA DA EDUCAÇÃO; 12 361 1017 1115 CONSTRUÇÃO DE UNIDADE ESCOLAR; 4490.51 99..



ESTADO DA PARAÍBA  
MUNICÍPIO DE APARECIDA

---

CLÁUSULA SEXTA - DAS SANÇÕES

6.1 - MULTAS POR ATRASO CONTRATUAL: A multa global será calculada pela seguinte fórmula:

$$M = (0,01V / P) \times N$$

Onde:

M = Valor da multa em Reais;

V = Valor inicial do contrato em Reais reajustado;

P = Prazo contratual de execução, em dias corridos;

N = Números de dias corridos que exceder a data contratual marcada para entrega da obra, devendo no caso existir prorrogação, a contagem ser feita após a data da referida prorrogação.

6.1.1 - A multa, dependendo da PREFEITURA, poderá ser aplicada parcialmente, isto quando houver atraso na execução das parcelas, onde o valor de N, seria o número de dias corridos que exceder a data de término da referida parcela, no cronograma físico-financeiro da proposta e V o valor atualizado da parcela.

6.2 - DAS SANÇÕES: Sem prejuízo de outras medidas aplicar-se-á à CONTRATADA, garantida a prévia defesa, as seguintes sanções:

6.2.1 - Advertência;

6.2.2 - Multa, na forma prevista no sub item 6.1;

6.2.3 - Suspensão de participação em licitação e impedimento de contratar com a PREFEITURA.

CLÁUSULA SÉTIMA - DA RESCISÃO

7.1. O contrato será rescindido de pleno direito, independente de notificação ou interpelação judicial ou extrajudicial, sem qualquer espécie de indenização, nos casos previstos nos artigos 77 e 78, obedecendo, ainda, ao disposto nos artigos 79 e 80 da Lei Federal nº 8666/93.

7.1.1. Quando a rescisão ocorrer com base nos incisos XII a XVII do citado art. 78 da Lei nº 8.666/93, sem que haja culpa da CONTRATADA, será esta ressarcida dos prejuízos comprovados que houver sofrido, tendo ainda direito a devolução de garantia, aos pagamentos devidos pela execução do contrato até a data da rescisão e ao pagamento do custo da desmobilização.

7.1.2. - A rescisão de que trata os incisos I a XII e XVII do supracitado artigo, sem prejuízo das sanções descritas na Lei acarretará as conseqüências previstas nos incisos do art. 80 da Lei nº 8.666/93.

7.2 - A rescisão administrativa será apreciada e precedida de autorização escrita e fundamentada da autoridade competente, atendida a conveniência dos serviços, recebendo a CONTRATADA o valor dos serviços executados.

7.3 - Constituem motivos para rescisão dos contratos:

7.3.1. O não cumprimento ou cumprimento irregular sistemático de cláusulas contratuais, especificações, planos de trabalhos, projetos ou prazos contratuais;	7.3.2. Atraso não justificado na execução da obra;	7.3.3. Paralisação da execução dos serviços sem justa causa ou prévia comunicação ao contratante;	7.3.4. O desatendimento das determinações regulares da fiscalização;	7.3.5. A decretação de falência ou instauração de insolvência civil;	7.3.6. A dissolução da sociedade;	7.4 Por razões de interesse público e alta relevância e amplo conhecimento, a contratante poderá promover a rescisão unilateral do contrato mediante notificação por escrito à contratada, que acontecerá com antecedência mínima de 30 (trinta) dias;	7.4.1.A rescisão unilateral dar-se-á, sempre, tomando como termo final do contrato o último dia do mês, após o decurso do prazo determinado no item anterior;	7.4.2 Qualquer que seja o fundamento da rescisão antecipada,
--	--	---	--	--	-----------------------------------	--	---	--



ESTADO DA PARAÍBA  
MUNICÍPIO DE APARECIDA

---

responderá a garantia de fiel execução pelas obrigações da contratada, somente sendo liberada mediante comprovação de ter havido a rescisão dos contratos de trabalho do pessoal e satisfeitas todas as obrigações trabalhistas e previdenciárias.

#### CLÁUSULA OITAVA - DA SUBCONTRATAÇÃO

8.1 - DA SUBCONTRATAÇÃO: Sempre que for julgado conveniente, de acordo com a Fiscalização poderá a CONTRATADA, na execução do contrato, sem prejuízo das responsabilidades contratuais e legais, subcontratar partes da obra, serviço ou fornecimento, devendo, no caso, os ajustes de sub-contratações, serem aprovados pela PREFEITURA. A CONTRATADA entretanto, ser responsável perante a PREFEITURA pelos serviços dos sub-contratados, podendo, no caso de culpa destes, e se os interessados na obra de origem, rescindir os respectivos ajustes, mediante aprovação da PREFEITURA.

#### CLÁUSULA NONA -

A periodicidade mínima de reajuste ou revisão dos valores das parcelas do cronograma físico-financeiro da proposta será de 01 (um) ano, contado a partir da abertura da licitação. Este período poderá ser modificado por ato do Governo Federal.

10.2 - Após o prazo previsto no item 10.1 as parcelas remanescentes serão reajustadas pelo índice nacional do custo da construção (INCC) da seguinte forma:

#### FORMULA

$$M = V \times I / I_0.$$

Onde:

M = Valor reajustado das parcelas remanescentes.

V = Valor inicial das parcelas remanescentes.

I = Índice do mês que completa a periodicidade de um ano em relação a data base da proposta.

I<sub>0</sub> = Índice do mês da data base da proposta.

#### CLÁUSULA DÉCIMA PRIMEIRA - DO DIÁRIO

11.1 - DO DIÁRIO DAS OBRAS: A CONTRATADA manterá, no recinto das obras um livro de ocorrência diárias, denominado DIÁRIO DE OBRAS, onde serão registrados os principais fatos relativos à marcha dos serviços, inclusive as ordens e instruções da fiscalização.

#### CLÁUSULA DÉCIMA SEGUNDA - DAS OBRIGAÇÕES

12.1 - DA CONTRATADA: Além de outras responsabilidades definidas na cláusula primeira, a CONTRATADA obriga-se a:

12.1.1 - Manter preposto com competência técnica e jurídica, aceito pela PREFEITURA, no local da obra ou serviço, para representá-la na execução do contrato.

12.1.2 - A contratada deverá manter no local dos serviços, aceito pela contratante, um preposto para representá-la na execução do contrato; e manter seus funcionários sempre identificados e uniformizados durante a execução dos serviços.



ESTADO DA PARAÍBA  
MUNICÍPIO DE APARECIDA

---

- 12.1.3. - Responder por quaisquer danos pessoais ou materiais ocasionados por seus funcionários em serviço, causados a terceiros ou a PREFEITURA, mesmo quando utilizando equipamentos do município.
- 12.1.4. - Substituir qualquer componente da equipe que apresentar comportamento inadequado ou indecoroso, ou não demonstrar qualificação para os serviços que são objetos do Contrato, no prazo máximo de 24 horas.
- 12.1.5. - Não permitir que componentes das equipes de trabalho, enquanto estiverem a serviço do Município, executem serviço para terceiros.
- 12.1.6. - Não permitir que seus funcionários solicitem qualquer tipo de gratificação.
- 12.1.7. - Manter nas frentes de serviço pessoa autorizada a atender e fazer cumprir as determinações dos fiscais da Secretaria de Infra Estrutura.
- 12.1.8. - Sanar imediatamente quaisquer irregularidades ou defeitos verificados pela fiscalização da PREFEITURA na execução dos serviços.
- 12.1.9. - Acatar, em todos os seus termos, as determinações de segurança que venham a ser implantadas através de Ordens de Serviço expedidas pelo Município.
- 12.1.10. - Apresentar, quando solicitado, documentos que comprovem o cumprimento da legislação em vigor quanto às obrigações assumidas no contrato, em especial encargos sociais, trabalhistas, previdenciários, tributários, fiscais e comerciais.
- 12.1.11. - Informar imediatamente ao ORC, por escrito, quaisquer problemas ocorridos durante a execução dos serviços.
- 12.1.12. - Atender as solicitações da fiscalização da PREFEITURA para fornecimento de informações de dados sobre os serviços, dentro dos prazos estipulados. Apresentar na assinatura do contrato documento comprobatório de inexistência de débito relativo às contribuições sociais, na forma da Lei 8.212 de 14.07.91; (CND e FGTS) e cópia da proposta.
- 12.1.13 - Regularizar perante o Conselho Regional de Engenharia, Arquitetura e Agronomia - CREA-PB e outros órgãos, o contrato decorrente da presente licitação, conforme determina a Lei nº 5.194 de 24.02.66 e Resolução nº 104 de 22.05.70 do CONFEA.
- 12.1.14 - Manter "equipe de higiene e segurança do trabalho" de acordo com a legislação pertinente e aprovação da PREFEITURA.

#### CLAUSULA DÉCIMA TERCEIRA – DAS OBRIGAÇÕES DA CONTRATANTE

- 33.1 - Efetuar o pagamento na forma convencionada no presente instrumento, dentro do prazo previsto, desde que atendidas as formalidades pactuadas.
- 13.2. Notificar à Contratada, imediatamente, sobre as faltas e defeitos observados na execução do especificado neste Contrato;

#### CLÁUSULA DÉCIMA QUARTA - FORO

- 13.1 - ELEIÇÃO: Para dirimir todas as questões decorrentes deste contrato, fica eleito o foro a que pertencer o Município de Sousa /PB , não obstante outro domicílio que a CONTRATADA venha a adotar, ao qual expressamente aqui renuncia.

E, por estarem justas e acertadas, assinam o presente instrumento em 03 (três) vias de igual teor, os representantes legais das partes, para fazer valer todos os efeitos jurídicos, juntamente com 02 (duas) testemunhas abaixo assinadas, que tudo presenciarem.

APARECIDA(PB), \_\_\_\_\_ de \_\_\_\_\_ de \_\_\_\_\_

Prefeitura Municipal de APARECIDA



ESTADO DA PARAÍBA  
MUNICÍPIO DE APARECIDA

---

CONTRATANTE

CONTRATADA

1ª Testemunha

Nome:

CPF:

2ª Testemunha

Nome:

CPF:



# **MEMORIAL DESCRITIVO PROJETO PADRÃO CRECHE TIPO B INTEGRA PARAÍBA**

**GOVERNO DO ESTADO DA PARAÍBA  
SECRETARIA DE ESTADO DA EDUCAÇÃO CIÊNCIA E TECNOLOGIA  
GERÊNCIA DE ACMOPANHAMENTO E MANUTENÇÃO DE OBRAS**



**MEMORIAL DESCRITIVO**  
PROGRAMA PARAÍBA PRIMEIRA INFÂNCIA  
PROJETO INTEGRA EDUCAÇÃO PB – TIPO B

## **1. INTRODUÇÃO**

### **1.1. DEFINIÇÃO DO PROGRAMA PARAÍBA PRIMEIRA INFÂNCIA**

O Programa Paraíba Primeira Infância, criado pelo governo estadual, consiste num conjunto de ações nas áreas de Assistência Social, Educação, Saúde, Esporte e Segurança Alimentar e Nutricional, para atender, especialmente, crianças de 0 a 6 anos de idade. Visando aprimorar a infraestrutura escolar, referente ao ensino infantil, tanto na construção das escolas/creches, como na implantação de equipamentos e mobiliários adequados, uma vez que esses refletem na melhoria da qualidade da educação. O programa padroniza e qualifica as unidades escolares de educação infantil da rede pública.

### **1.2. OBJETIVO DO DOCUMENTO**

O memorial descritivo, como parte integrante de um projeto executivo, tem a finalidade de caracterizar criteriosamente todos os materiais e componentes envolvidos, bem como toda a sistemática construtiva utilizada. Tal documento relata e define integralmente o projeto executivo e suas particularidades.

Constam do presente memorial descritivo a descrição dos elementos constituintes do projeto arquitetônico, com suas respectivas sequências executivas e especificações. Constam também do Memorial a citação de leis, normas, decretos, regulamentos, portarias, códigos referentes à construção civil, emitidos por órgãos públicos federais, estaduais e municipais, ou por concessionárias de serviços públicos.

## **2. ARQUITETURA**

### **2.1. CONSIDERAÇÕES GERAIS**

O Projeto Padrão Tipo B desenvolvido para o Programa Paraíba Primeira Infância|Integra PB, tem capacidade de atendimento de até 100 crianças, em período integral. As escolas de educação infantil são destinadas a crianças na faixa etária de 0 a 5 anos e 11 meses, distribuídos da seguinte forma:

Creche I – para crianças de 0 a 1 ano de idade;



Creche II – crianças de 2 a 3 anos de idade;

Pré-escola – crianças de 4 a 6 anos de idade;

O partido arquitetônico adotado foi baseado nas necessidades de desenvolvimento da criança, tanto no aspecto físico, psicológico, como no intelectual e social.

Foi considerada como ideal a implantação das escolas do Tipo B em terreno retangular com medidas de 40m de largura por 20m de profundidade e declividade máxima de 3%. Tendo em vista as diferentes situações para implantação das escolas, o Projeto Padrão apresenta opções e alternativas para efetua-las, dentre elas, alternativas de fundações, implantação de sistema de esgoto quando não houver o sistema de rede pública disponível.

Com a finalidade de atender o usuário principal, no caso as crianças na faixa etária definida, o projeto adotou os seguintes critérios:

- Facilidade de acesso entre os blocos;
- Segurança física que restringem o acesso das crianças desacompanhadas em áreas como cozinha, lavanderia, central de gás, luz e telefonia;
- Circulação entre os blocos com no mínimo de 175cm, com piso contínuo, sem degraus, rampas ou juntas;
- Ambientes de integração e convívio entre crianças de diferentes faixas etárias como: pátios, parquinho e áreas externas;
- Interação visual por meio de elementos de transparência como instalação de vidros nas partes inferiores das portas e esquadrias a partir de 50cm do piso;

Equipamentos destinados ao uso e escala infantil, respeitando as dimensões de instalações adequadas, como vasos sanitários, pias, bancadas e acessórios em geral.

Tais critérios destinam-se a assegurar o conforto, saúde e segurança dos usuários na edificação, e independem das técnicas construtivas e materiais aplicados.

## **2.2. PARÂMETROS DE IMPLANTAÇÃO**

Para definir a implantação do projeto no terreno a que se destina, devem ser considerados alguns parâmetros indispensáveis ao adequado posicionamento que irá privilegiar a edificação das melhores condições:



- **CARACTERÍSTICAS DO TERRENO:** avaliar dimensões, forma e topografia utilizando relação de ocupação que garanta áreas livres para recreação, paisagismo e estacionamentos;
- **LOCALIZAÇÃO DO TERRENO:** privilegiar localização próxima a demanda existente, com vias de acesso fácil, evitando localização próxima a zonas industriais, vias de grande tráfego ou zonas de ruído; garantir a relação harmoniosa da construção com o entorno, visando o conforto ambiental dos seus usuários (conforto higrotérmico, visual, acústico, olfativo/qualidade do ar) e qualidade sanitária dos ambientes;
- **ADEQUAÇÃO DA EDIFICAÇÃO AOS PARÂMETROS AMBIENTAIS:** adequação térmica, insolação, permitindo ventilação cruzada nos ambientes de salas de aula e iluminação natural.
- **ADEQUAÇÃO AO CLIMA REGIONAL:** considerar as diversas características climáticas em função da cobertura vegetal do terreno, das superfícies de água, dos ventos, do sol e de vários outros elementos que compõem a paisagem a fim de antecipar futuros problemas relativos ao conforto dos usuários;
- **CARACTERÍSTICAS DO SOLO:** conhecer o tipo de solo presente no terreno possibilitando dimensionar corretamente as fundações resultando em segurança e economia na construção do edifício. Para a escolha correta do tipo de fundação, é conveniente conhecer as características mecânicas e de composição do solo, mediante ensaios de pesquisas e sondagem de solo;
- **TOPOGRAFIA:** Fazer o levantamento topográfico do terreno observando atentamente suas características procurando identificar as prováveis influências do relevo sobre a edificação, sobre os aspectos de fundações, conforto ambiental, assim como influencia no escoamento das águas superficiais;
- **LOCALIZAÇÃO DA INFRAESTRUTURA:** Avaliar a melhor localização da edificação com relação aos alimentadores das redes públicas de água, energia elétrica e esgoto, neste caso, deve-se preservar a salubridade das águas dos mananciais utilizando-se fossas sépticas quando necessárias localizadas a uma distância de no mínimo 300m dos mananciais ou dos filtros anaeróbios.



- **ORIENTAÇÃO DA EDIFICAÇÃO:** buscar a orientação ótima da edificação, atendendo tanto aos requisitos de conforto ambiental e dinâmica de utilização da Creche quanto à minimização da carga térmica e consequente redução do consumo de energia elétrica. Havendo necessidade, em função da melhor orientação, o edifício deverá ser locado no terreno de forma espelhada em relação ao eixo central da edificação. A correta orientação deve levar em consideração o direcionamento dos ventos favoráveis, brisas refrescantes, levando-se em conta a temperatura média no verão e inverno característica de cada Município.

### **2.3. PARÂMETROS FUNCIONAIS E ESTÉTICOS**

Para a elaboração do projeto e definição do partido arquitetônico foram condicionantes alguns parâmetros, a seguir relacionados:

- **PROGRAMA ARQUITETÔNICO** – elaborado com base no número de usuários e nas necessidades operacionais cotidianas da creche, proporcionando uma vivência completa da experiência educacional adequada a faixa etária em questão;
- **DISTRIBUIÇÃO DOS BLOCOS** – a distribuição do programa se dá por uma setorização clara dos conjuntos funcionais em blocos e previsão dos principais fluxos e circulações; A setorização prevê tanto espaços para atividades particulares, restritas a faixa etária e ao grupo e a interação da criança em atividades coletivas. A distribuição dos blocos prevê também a interação com o ambiente natural;
- **ÁREAS E PROPORÇÕES DOS AMBIENTES INTERNOS** – Os ambientes internos foram pensados sob o ponto de vista do usuário infantil. Os conjuntos funcionais do edifício da creche são compostos por salas de atividades/repouso/banheiros. As salas de atividades são amplas, permitindo diversos arranjos internos em função da atividade realizada, e permitindo sempre que as crianças estejam sob o olhar dos educadores. Nos banheiros, a autonomia das crianças estará relacionada à adaptação dos equipamentos as suas proporções e alcance;



- LAYOUT – O dimensionamento dos ambientes internos e conjuntos funcionais da creche foi realizado levando-se em consideração os equipamentos e mobiliário adequados a faixa etária específica e ao bom funcionamento da creche;
- TIPOLOGIA DAS COBERTURAS – foi adotada solução simples de telhado em platibanda, de fácil execução, com telha inclinada em fibrocimento obedecendo 10% de inclinação, em consonância com o sistema construtivo adotado;
- ESQUADRIAS – foram dimensionadas levando em consideração os requisitos de iluminação e ventilação natural em ambientes escolares;
- FUNCIONALIDADE DOS MATERIAIS DE ACABAMENTOS – os materiais foram especificados de acordo com os seus requisitos de uso e aplicação, intensidade e característica do uso, conforto antropodinâmico possibilitado e exposição a intempéries;
- ESPECIFICAÇÕES DAS CORES DE ACABAMENTOS – foram adotadas cores que privilegiassem atividades lúdicas relacionadas a faixa etária dos usuários;
- ESPECIFICAÇÕES DAS LOUÇAS E METAIS – para a especificação destes foi considerada a tradição, a facilidade de instalação/uso e a existência dos mesmo em várias regiões do país. Foram observadas as características térmicas, durabilidade, racionalidade construtiva e facilidade de manutenção.

#### **2.4. ESPAÇOS DEFINIDOS E DESCRIÇÃO DOS AMBIENTES**

As escolas de ensino infantil do Tipo A são térreas e possuem 3 setores distintos de acordo com a função a que se destinam. São eles: setor administrativo, setor de serviços e setor pedagógico com quatro salas. Os setores juntamente com o pátio coberto/refeitório são interligados por circulação coberta. Na área externa estão o parquinho e a horta.

Os setores são compostos pelos seguintes ambientes:

##### **SETOR ADMINISTRATIVO (ENTRADA PRINCIPAL DA ESCOLA):**

- Hall;
- Administração;
- Almojarifado;



- Sala de professores;
- Sanitário masculino e feminino para adultos e portadores de necessidades especiais.

#### SETOR DE SERVIÇOS:

- Acesso serviço;
- Triagem e lavagem;
- Área externa:
- Central GLP;
- Depósito de lixo orgânico e reciclável.

#### COZINHA:

- Área de higienização pessoal;
- Bancada de preparo de carnes;
- Bancada de preparo de legumes e verduras;
- Área de cocção;
- Bancada de passagem de alimentos prontos;
- Bancada de recepção de louças sujas;
- Pia lavagem louças;
- Pia lavagem panelões;
- Despensa.

#### REFEITÓRIO:

- Bebedouro;
- Área de convivência;

#### LACTÁRIO:

- Área de preparo de alimentos (mamadeiras e sopas) e lavagem de utensílios;
- Bancada de entrega de alimentos prontos.



**LAVANDERIA:**

- Balcão de recebimento e triagem de roupas sujas;
- Tanques e máquinas de lavar;
- Bancada para passar roupas com prateleiras;
- Depósito de Materiais de Limpeza.

**COPA FUNCIONÁRIOS**

**SETOR PEDAGÓGICO:**

**SALA CRECHE I – CRIANÇAS DE 0 A 1 ANO:**

- Fraldário;
- Atividades;
- Repouso;
- Sanitário infantil para Pessoa com deficiência (P.C.D);

**SALA CRECHE II – CRIANÇAS DE 2 A 3 ANOS:**

- Sanitário infantil;
- Atividades;
- Repouso (tatame);

**PRÉ-ESCOLA – CRIANÇAS DE 4 A 6 ANOS:**

- Sanitário infantil;
- Atividades;
- Repouso (tatame);

**PÁTIO COBERTO:**

- Espaço de integração entre as diversas atividades e diversas faixas etárias.
- Espaço não coberto destinado à instalação dos brinquedos infantis.
- Parquinho:
- Horta:



## **2.5. ELEMENTOS CONSTRUTIVOS DE ADAPTAÇÃO CLIMÁTICA**

As diversidades climáticas no território paraibano são inúmeras. As construções devem observar as particularidades regionais e atender as necessidades de conforto espacial e térmico. Portanto, é de fundamental importância que o edifício proporcione a seus ocupantes um nível desejável de conforto ambiental, evitando ao máximo o uso de equipamentos artificiais de controle de temperatura.

Alternativa de acabamento: Para algumas regiões, se desejável utilização de forros: Sugere-se que as salas de aula recebam forro de gesso acartonado (rebaixo de 30cm) afim de reduzir o pé-direito interno para 2,70m, melhorando assim, o conforto térmico nestes ambientes.

## **2.6. ACESSIBILIDADE**

Com base na Associação Brasileira de Normas Técnicas (ABNT NBR950), a acessibilidade é definida como “Condição para utilização, com segurança e autonomia, total ou assistida, dos espaços, mobiliários e equipamentos urbanos, das edificações, dos serviços de transporte e dos dispositivos, sistemas e meios de comunicação e informação, por pessoa portadora de deficiência ou com mobilidade reduzida”.

O projeto arquitetônico baseado na Associação Brasileira de Normas Técnicas – ABNT, segundo a norma NBR 9050 de Acessibilidade a edificações, mobiliário, espaços e equipamentos urbanos, prevê além dos espaços com dimensionamentos adequados, todos os equipamentos de acordo com o especificado na norma, tais como: barras de apoio, equipamentos sanitários, sinalizações visuais e táteis.

Tendo em vista a legislação vigente sobre o assunto, o projeto prevê:

- Rampa de acesso, que deve adequar-se à topografia do terreno escolhido;
- Piso tátil direcional e de alerta perceptível por pessoas com deficiência visual;
- Sanitários para adultos (feminino e masculino) P.C.D;
- Sanitário para crianças P.C.D.

Observação: Os sanitários contam com bacia sanitária específica para estes usuários, bem como barras de apoio nas paredes e nas portas para a abertura / fechamento de cada ambiente.



### **3. SISTEMA CONSTRUTIVO**

#### **3.1. CARACTERIZAÇÃO DO SISTEMA CONSTRUTIVO**

Em virtude do grande número de municípios a serem atendidos e da maior agilidade na análise de projeto e fiscalização de convênios e obras, optou-se pela utilização de um projeto-padrão. Algumas das premissas deste projeto padrão tem aplicação direta no sistema construtivo adotado:

- Definição de um modelo que possa ser implantado em qualquer região da Paraíba, considerando-se as diferenças climáticas e topográficas;
- Facilidade construtiva, com modelo e técnica construtivos amplamente difundidos;
- Garantia de acessibilidade a portadores de necessidades especiais em consonância com a ABNT NBR 9050;
- Utilização de materiais que permitam a perfeita higienização e fácil manutenção;
- Obediência à legislação pertinente e normas técnicas vigentes no que tange à construção, saúde e padrões educacionais estabelecidos pelo Fundo Nacional de Desenvolvimento da Educação - FNDE e Ministério da Educação - MEC;
- O emprego adequado de técnicas e de materiais de construção, valorizando as reservas regionais com enfoque na sustentabilidade;

Levando-se em conta esses fatores e como forma de simplificar a execução da obra em todos os municípios da Paraíba, o sistema construtivo adotado foi o convencional, a saber:

- Estrutura de concreto armado;
- Alvenaria de tijolos com 08 furos (dimensões nominais: 19x19x09cm, conforme NBR 15270-1) e alvenaria de elementos vazados (dimensões: 40x40x10cm);
- Lajes pré-moldada e maciça de concreto;
- Telhas de fibrocimento;

### **4. ELEMENTOS CONSTRUTIVOS**

#### **4.1. SISTEMA ESTRUTURAL**

Neste item estão expostas algumas considerações sobre o sistema estrutural adotado, do tipo convencional composto de elementos estruturais em concreto armado. Para maiores



informações sobre os materiais empregados, dimensionamentos e especificações deverá ser consultado o projeto executivo encaminhados em anexo.

No que tange a resistência do concreto adotada:

<b>ESTRUTURA</b>	<b>FCK (MPA)</b>
<b>VIGAS</b>	25 MPA
<b>PILARES</b>	25 MPA
<b>LAJES</b>	25 MPA
<b>SAPATAS</b>	25 MPA

**Tabela 1** –Quadro de cargas de concreto.

**Fonte** –FNDE 2013

#### 4.1.1 FUNDAÇÕES

A escolha do tipo de fundação mais adequado para uma edificação é em função das cargas da edificação e da profundidade da camada resistente do solo. O projeto padrão estima as cargas da edificação, porém, além disso, as resistências de cada tipo de solo serão diferentes para cada terreno. A Gerência de Acompanhamento e Manutenção de Obras - GAMOB fornece o projeto arquitetônico base com finalidade de prestar auxílio na locação e necessidade de dimensionamentos das estruturas reais, sendo necessário da PREFEITURA ou CONTRATADA desenvolver o seu próprio projeto executivo de fundações, em total obediência às prescrições das Normas próprias da ABNT. O projeto executivo confirmará ou não as previsões de cargas e dimensionamento fornecidas no projeto básico e caso haja divergências, o projeto executivo elaborado deverá ser homologado pela GAMOB.

Deverá ser adotada uma solução de fundações compatível com a intensidade das cargas, a capacidade de suporte do solo e a presença do nível d'água. Com base na combinação destas análises optar-se-á pelo tipo que tiver o melhor custo-benefício ao erário público.

##### 4.1.1.1 FUNDAÇÕES SUPERFICIAIS OU DIRETAMENTE APOIADAS

Desde que seja tecnicamente viável, a fundação direta é uma opção interessante, pois, no aspecto técnico tem-se a facilidade de inspeção do solo de apoio aliado ao controle de qualidade do material no que se refere à resistência e aplicação.



As sapatas deverão ser dimensionadas de acordo com as cargas na fundação fornecidas pelo cálculo da estrutura e pela capacidade de suporte do terreno, que deverá ser determinada através de ensaios para cada terreno onde a edificação será executada

#### 4.1.1.2. FUNDAÇÕES PROFUNDAS

Quando o solo compatível com a carga da edificação se encontra a mais de 3m de profundidade é necessário recorrer às fundações profundas, tipo estaca. Elementos esbeltos, implantados no solo por meio de percussão ou pela prévia perfuração do solo com posterior concretagem, que dissipam a carga proveniente da estrutura por meio de resistência lateral e resistência de ponta.

No projeto, é fornecido o cálculo estrutural na modalidade estaca escavada, para uma carga admissível de 0,2 MPa (2 kg/cm<sup>2</sup>).

#### 4.1.2. SUPERESTRUTURA

##### 4.1.2.1 VIGAS

Vigas em concreto armado moldado in loco com altura média de aproximadamente 40 cm.

##### 4.1.2.2. PILARES

Pilares em concreto armado moldado in loco de dimensões variadas.

##### 4.1.2.3. LAJES

É utilizada laje maciça na área do reservatório com alturas de 8 e 12 cm; nas áreas adjacentes da edificação utiliza-se laje pré-moldada de altura de 8cm.

#### 4.1.3. CONOGRAMA DE EXECUÇÃO

##### 4.1.3.1. SERVIÇOS PRELIMINARES E MOVIMENTO DE TERRA

Para levantamento dos volumes de terra a serem escavados e/ou aterrados, devem ser utilizadas as curvas de nível referentes aos projetos de implantação de cada edificação. A determinação dos volumes deverá ser realizada através de seções espaçadas entre si, tanto na direção vertical quanto horizontal. O volume de aterro deverá incluir os aterros necessários para a implantação da obra, bem como o aterro do caixão.



#### 4.1.3.2. INFRA-ESTRUTURA

Antes do lançamento do concreto para confecção dos elementos de fundação, as cavas deverão estar limpas, isentas de quaisquer materiais que sejam nocivos ao concreto, tais como madeira, solo carreado por chuvas, etc. Em caso de existência de água nas valas da fundação, deverá haver total esgotamento, não sendo permitida sua concretagem antes dessa providência. O fundo da vala deverá ser recoberto com uma camada de brita de aproximadamente 3 cm e, posteriormente, com uma camada de concreto simples de pelo menos 5 cm. Em nenhuma hipótese os elementos serão concretados usando o solo diretamente como fôrma lateral.

#### 4.1.3.3. VIGAS BALDRAME

Para a execução de vigas de fundações (baldrame) deverão ser tomadas as seguintes precauções: na execução das formas estas deverão estar limpas para a concretagem, e colocadas no local escavado de forma que haja facilidade na sua remoção. Não será admitida a utilização da lateral da escavação como delimitadora da concretagem das sapatas. Antes da concretagem, as formas deverão ser molhadas até a saturação. A concretagem deverá ser executada conforme os preceitos da norma pertinente. A cura deverá ser executada para se evitar a fissuração da peça estrutural.

#### 4.1.3.4. SUPERESTUTURAS - PILARES

As formas dos pilares deverão ser aprumadas e escoradas apropriadamente, utilizando-se madeira de qualidade, sem a presença de desvios dimensionais, fendas, arqueamento, encurvamento, perfuração por insetos ou podridão. Antes da concretagem, as formas deverão ser molhadas até a saturação. A concretagem deverá ser executada conforme os preceitos da norma pertinente. A cura deverá ser executada para se evitar a fissuração da peça estrutural.

#### 4.1.3.5. SUPERESTUTURAS - LAJES

O escoramento das lajes deverá ser executado com escoras de madeira de primeira qualidade ou com escoras metálicas, sendo as últimas mais adequadas. As formas deverão ser molhadas até a saturação, antes da concretagem. Após a concretagem



a cura deverá ser executada para se evitar a retração do concreto e fissuração da superfície. A desforma deverá seguir os procedimentos indicados em norma.

## 4.2. PAREDES OU PAINÉIS DE VEDAÇÃO

### 4.2.1. ALVENARIA DE BLOCOS CERÂMICOS

#### 4.2.1.1. CARACTERIZAÇÃO E DIMENSÃO

- Tijolos cerâmicos de seis furos 19x19x10cm, de primeira qualidade, bem cozidos, leves, sonoros, duros, com as faces planas, cor uniforme;
- Largura: 19cm; Altura:19 cm; Profundidade 10 ou 11,5 cm;

#### 4.2.1.2. CONOGRAMA DE EXECUÇÃO

Deve-se começar a execução das paredes pelos cantos, assentado os blocos em amarração. Durante toda a execução, o nível e o prumo de cada fiada devem ser verificados. Os blocos devem ser assentados com argamassa de cimento, areia e vedalit e revestidas conforme especificações do projeto de arquitetura.

#### 4.2.1.3. CONEXÕES E INTERFACES COM OS DEMAIS ELEMENTOS CONSTRUTIVOS

O encunhamento, encontro da alvenaria com as vigas superiores, deve ser executado com tijolos cerâmicos maciços, levemente inclinados, somente uma semana após a execução da alvenaria, segundo figura abaixo:

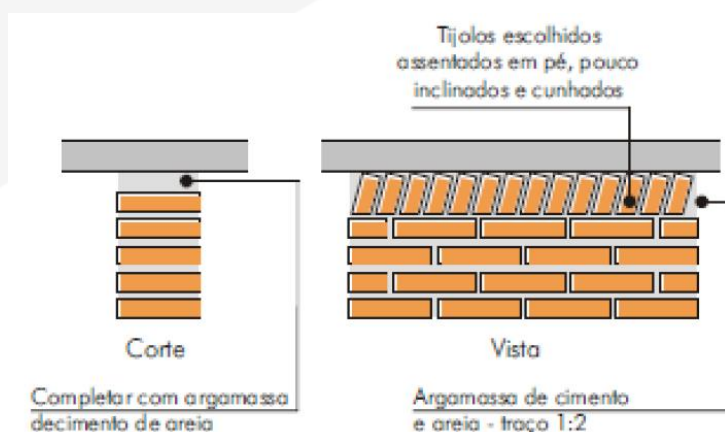

**Figura 2** –Detalhamento de encunhamento.

**Fonte** –FNDE 2013

O encontro da alvenaria com as esquadrias (alumínio e madeira) deve ser feito com vergas e contra-vergas de concreto. Estes elementos deverão ser embutidos na alvenaria, apresentando comprimento de 0,30m mais longo em relação aos dois



lados de cada vão. Caso, por exemplo, a janela possua 1,20m de largura, a verga e contra-verga terão comprimento de 1,80m.

#### 4.2.2. ALVENARIA DE ELEMENTOS VAZADOS

##### 4.2.2.1. CARACTERIZAÇÃO E DIMENSÕES DO MATERIAL

- Peças pré-fabricadas em concreto com 16 furos e medidas 40x40x10cm, de primeira qualidade, leves, com as faces planas, e cor uniforme. O acabamento deve ser em pintura acrílica na cor azul escuro;
- Largura 40 cm; Altura 40 cm; Profundidade 10 cm.

##### 4.2.2.2. CONOGRAMA DE EXECUÇÃO

Os blocos devem ser assentados com argamassa de cimento, areia e adesivo plastificante e revestidas conforme especificações do projeto de arquitetura.

##### 4.2.2.3. CONEXÕES E INTERFACES COM OS DEMAIS ELEMENTOS CONSTRUTIVOS

Para bom acabamento deve-se executar uma moldura em concreto, ao redor de cada conjunto dos elementos, com espessuras variadas, conforme projeto arquitetônico. Iniciar pelo piso, realizar o fechamento lateral e superior.

#### 4.3. ESTRUTURA DE COBERTURAS

##### 4.3.1. CARACTERIZAÇÃO E DIMENSÕES DOS MATEIRAIS

Madeiramento do telhado em Peroba ou espécies de madeira apropriadas, conforme Classificação de Uso, construção pesada interna.

##### 4.3.2. REFERÊNCIA COM OS DESENHOS DO PROJETO EXECUTIVO

Estrutura de cobertura dos blocos administrativo, pedagógicos, de serviços, e multiuso, conforme especificação em projeto.

#### 4.4. COBERTURAS

##### 4.4.1. TELHAS CERÂMICAS

##### 4.4.1.1. CARACTERIZAÇÃO E DIMENSÕES DO MATERIAL



Serão aplicadas telhas de barro cozidas, tipo colonial, tipo capa-canal de primeira qualidade sobre ripas de madeira fixados em estrutura de concreto.

- Comprimento 48cm x Largura 20cm x largura 15cm

#### 4.4.1.2. CONOGRAMA DE EXECUÇÃO

Aplicação de telhas de barro cozidas, de primeira qualidade encaixadas sobre ripas de madeira de 1,5x5cm, fixados em estrutura de concreto. A colocação das telhas deve ser feita por fiadas, iniciando-se pelo beiral e prosseguindo em direção à cumeeira. A sobre posição entre as telhas varia entre 9 a 11cm, de acordo com o fabricante.

#### 4.4.1.3. CONEXÕES E INTERFACES COM OS DEMAIS ELEMENTOS CONSTRUTIVOS

As fixações com o madeiramento do telhado devem ser feitas conforme descritas na sequência de execução. Os encontros dos planos de telhado com planos horizontais de laje deverão receber calhas coletoras, conforme especificação.

### 4.4.2. PINGADEIRAS EM CONCRETO

#### 4.4.2.1. CARACTERIZAÇÃO E DIMENSÕES DO MATERIAL

- Pingadeira pré-moldada em concreto, modelo rufo, reto, com friso na face inferior (conforme figura abaixo). A função deste elemento é proteger as superfícies verticais da platibanda da água da chuva.
- Largura 20cm x Altura 5cm.

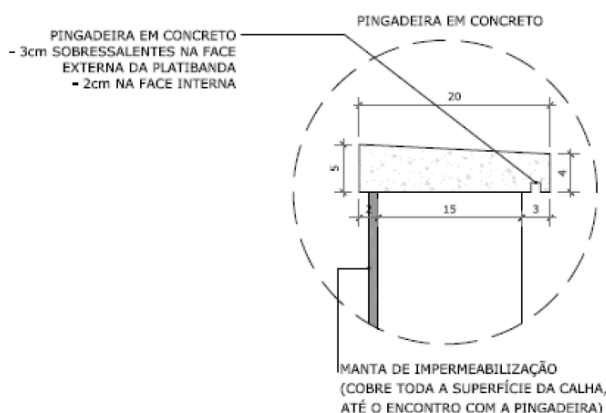

**Figura 2**–Detalhamento da pingadeira.

Fonte –FNDE 2013



#### 4.4.2.2. CONOGRAMA DE EXECUÇÃO

Após a execução da platibanda e sua devida impermeabilização, deve-se assentar as placas de concreto ao longo de toda sua espessura, com argamassa industrial adequada. A inclinação das placas deve estar voltada para o lado externo da platibanda. A união entre as placas de pedra, deve estar devidamente calafetada, evitando, assim, a penetração de águas pelas junções. Será utilizado rejuntamento epóxi cinza platina com especificação indicada pelo modelo de referência.

#### 4.4.2.3. CONEXÕES E INTERFACES COM OS DEMAIS ELEMENTOS CONSTRUTIVOS

As pingadeiras deverão ser assentadas somente após a impermeabilização das calhas. A manta de impermeabilização cobre toda a superfície da calha, até o encontro com a pingadeira.

### 4.7. ACABAMENTOS E REVESTIMENTOS

Foram definidos para acabamento materiais padronizados, resistentes e de fácil aplicação. Faz-se necessário analisar os quadros de legendas em projeto para especificação real de cada item. Antes da execução do revestimento, deve-se deixar transcorrer tempo suficiente para o assentamento da alvenaria (aproximadamente 7 dias) e constatar se as juntas estão completamente curadas. Em tempo de chuvas, o intervalo entre o término da alvenaria e o início do revestimento deve ser maior.

#### 4.7.1. PAREDES EXTERNAS – PINTURA ACRÍLICA

##### 4.7.1.1. CARACTERIZAÇÃO DO MATERIAL

As paredes externas receberão revestimento de pintura acrílica para fachadas na cor branco gelo, e amarelo canário na marquise, ambas com acabamento fosco, sobre reboco desempenado fino, segundo especificações e quantidades expressas em projeto.

#### 4.7.2. PAREDES EXTERNAS – CERÂMICA 10X10 CM

##### 4.7.2.1. CARACTERIZAÇÃO E DIMENSÕES DO MATERIAL

- Revestimento em cerâmica até a altura de 0,50m do piso, na cor cinza claro tipo A (ao redor de toda a escola) e na cor azul royal para a moldura das esquadrias e faixa de entorno da escola;



- Faixa acima da área de cerâmica de 30x40cm, a 60cm da bancada, na cor azul (triagem e lavagem);

#### 4.7.2.2. SEQUÊNCIA DE EXECUÇÃO

Ressalta-se a importância de teste das tubulações hidrossanitárias, antes de iniciado qualquer serviço de revestimento. Após esses testes, recomenda-se o enchimento dos rasgos feitos durante a execução das instalações, a limpeza da alvenaria, a remoção de eventuais saliências de argamassa das justas e o umedecimento da área a ser revestida.

O revestimento ideal deve ter três camadas: chapisco, emboço e reboco.

Serão assentadas com argamassa industrial indicada para áreas externas, obedecendo rigorosamente a orientação do fabricante quanto à espessura das juntas. Antes do rejuntamento verificar a completa aderência do material à alvenaria.

Observação: nas áreas externas, o índice de dilatação das peças e retração das juntas é maior que em áreas internas, por essa razão, argamassas e rejuntas são especiais.

#### 4.7.3. PAREDES EXTERNAS – CERÂMICA 30 X 40CM

##### 4.7.3.1. CARACTERIZAÇÃO E DIMENSÕES DO MATERIAL:

Revestimento em cerâmica 30X40cm, branca, da bancada à altura de 60cm.

Será utilizado rejuntamento com especificação indicada pelo modelo de referência.

#### 4.7.4. PAREDES INTERNAS - ÁREAS SECAS

Todas as paredes internas, devido a facilidade de limpeza e maior durabilidade, receberão revestimento cerâmico à altura de 1,20m, sendo o acabamento superior um friso horizontal (rodameio) de 0,10m de largura em madeira, onde serão fixados ganchos, quadros, pregos, etc.

Acima do friso de madeira, haverá pintura em tinta acrílica acetinada lavável sobre massa corrida PVA.

#### 4.7.5. PAREDES INTERNAS - ÁREAS MOLHADAS



Com a finalidade de diferenciar os banheiros uns dos outros, mantendo a mesma especificação de cerâmica para todos, as paredes receberão faixa de cerâmica 10x10cm nas cores vermelha (feminino) e azul (masculino), a 1,80m do piso. Abaixo dessa faixa, será aplicada cerâmica 30x40cm, e acima dela, pintura com tinta epóxi a base de água, acabamento acetinado, sobre massa acrílica PVA, conforme esquema de cores definida no projeto.

## **5. SISTEMAS DE ABASTECIMENTO**

### **5.1. INSTALAÇÕES DE ÁGUA FRIA**

Para o cálculo da demanda de consumo de água do Projeto Padrão Tipo C foram consideradas as populações equivalentes aos números de usuários previstos para o estabelecimento levando em consideração o consumo per capto de cinquenta litros por habitante dia (50l/hab.dia), em uma reserva d'água de dois dias.

#### **5.1.1. SISTEMA DE ABASTECIMENTO**

Para o abastecimento de água potável dos estabelecimentos de ensino, foi considerado um sistema indireto, ou seja, a água proveniente da rede pública não segue diretamente aos pontos de consumo, ficando armazenada em reservatórios, que têm por finalidade principal garantir o suprimento de água da edificação em caso de interrupção do abastecimento pela concessionária local de água e uniformizar a pressão nos pontos e tubulações da rede predial. A reserva que foi estipulada é equivalente a dois consumos diários da edificação.

A água da concessionária local, após passar pelo hidrômetro da edificação, abastecerá diretamente o reservatório inferior. Através do sistema de recalque previsto na casa de máquinas, a água é bombeada do reservatório 1 para o reservatório 2, por meio dos comandos automáticos que acionam e desligam as bombas conforme variação dos níveis dos reservatórios. A água, a partir do reservatório 2, segue pela coluna de distribuição predial para os blocos da edificação, como consta nos desenhos do projeto.

Dessa forma, se faz necessário a elaboração de um projeto detalhado especificando a real demanda da edificação.

### **5.2. INSTALAÇÕES DE GÁS COMBUSTÍVEL**



O projeto de instalação predial de gás combustível deverá ser baseado na ABNT NBR 13.523 – Central de Gás Liquefeito de Petróleo – GLP e ABNT NBR 15.526 – Redes de Distribuição Interna para Gases Combustíveis em Instalações Residenciais e Comerciais – Projeto e Execução.

Serão instalados um fogão de 4 bocas com forno, do tipo doméstico, no lactário e de um de 6 bocas com forno, do tipo semi-industrial, na cozinha.

O sistema será composto por dois cilindros de 45kg de GLP e rede de distribuição em aço SCH-40 e acessórios conforme dados e especificações do projeto.

Quando não houver disponibilidade de fornecimento de botijões tipo P-45 de GLP, deverá ser adotado o sistema simples de botijões convencionais tipo P-13. A instalação será direta entre botijão e fogão, conforme os detalhes apresentados no projeto.

### **5.3. SISTEMAS DE PROTEÇÃO CONTRA INCÊNDIO**

A classificação de risco para as edificações que compreendem os estabelecimentos de ensino é de risco leve, segundo a classificação de diversos Corpos de Bombeiros do país. São exigidos os seguintes sistemas:

Sinalização de segurança: as sinalizações auxiliam as rotas de fuga, orientam e advertem os usuários da edificação.

Extintores de incêndio: para todas as áreas da edificação os extintores deverão atender a cada tipo de classe de fogo A, B e C. A locação e instalação dos extintores constam da planta baixa e dos detalhes do projeto.

Iluminação de emergência: o sistema adotado foi de blocos autônomos 2x7W e 2x55W, com autonomia de 2 horas, instalados nas paredes, conforme localização e detalhes indicados no projeto.

SPDA – Sistema de proteção contra descargas atmosféricas: o sistema adotado, concepções, plantas e detalhes constam no projeto.

ASTM E662, Standard test method for specific optical density of smoke generated by solid materials.

### **5.4. INSTALAÇÕES ELÉTRICAS**

No projeto de instalações elétricas será necessário definir a distribuição geral das luminárias, pontos de força, comandos, circuitos, chaves, proteções e equipamentos. O atendimento à edificação foi considerado em baixa tensão, conforme a tensão operada



pela concessionária local. Os alimentadores foram dimensionados com base o critério de queda de tensão máxima admissível considerando a distância aproximada de 40 metros do quadro geral de baixa tensão até a subestação em poste. Caso a distância seja maior, os alimentadores deverão ser redimensionados.

Os circuitos que serão instalados seguirão os pontos de consumo através de eletrodutos, condutores e caixas de passagem. Todos os materiais deverão ser de qualidade para garantir a facilidade de manutenção e durabilidade.

As instalações elétricas deverão ser projetadas de forma independente para cada bloco, permitindo flexibilidade na construção, operação e manutenção. Dessa forma cada bloco possui um quadro de distribuição. Os alimentadores dos quadros de distribuição de todos os blocos têm origem no QGBT, localizado no bloco administrativo, que seguem em eletrodutos enterrados no solo conforme especificado no projeto. Os alimentadores foram dimensionados com base no critério de queda de tensão máxima admissível considerando a distância entre os quadros de distribuição e o QGBT, definidas pelo layout apresentado. Os alimentadores do quadro geral de bombas (QGB) terão origem no quadro de distribuição de iluminação e tomadas do bloco mais próximo a sua implantação.

Não foram consideradas tomadas baixas em áreas de acesso irrestrito das crianças, - salas de atividades, repouso, solários, salas multiuso, sanitários infantis, refeitório e pátio - por segurança dos principais usuários, que são as crianças. Todos os circuitos de tomadas serão dotados de dispositivos diferenciais residuais de alta sensibilidade para garantir a segurança. As tomadas para ligação de computadores terão circuito exclusivo, para assegurar a estabilidade de energia.

As luminárias especificadas no projeto preveem lâmpadas de baixo consumo de energia como as leds, fluorescentes e a vapor metálica, reatores eletrônicos de alta eficiência, alto fator de potência e baixa taxa de distorção harmônica.

O acionamento dos comandos das luminárias é feito por seções, sempre no sentido das janelas para o interior dos ambientes. Dessa forma aproveita-se melhor a iluminação natural ao longo do dia, permitindo acionar apenas as seções que se fizerem necessária, racionalizando o uso de energia.

## **5.5. INSTALAÇÕES DE CLIMATIZAÇÃO**

O projeto de climatização visa o atendimento às condições de conforto em ambientes que não recebem ventilação natural ideal para o conforto dos usuários.



As soluções adotadas foram:

- Nas salas de multiuso, salas de reunião de professores e sala da diretoria: adoção de equipamento simples de ar condicionado;
- Demais ambientes: adoção de ventiladores de teto e previsão para condicionamento de ar futuro (locais onde a temperatura média assim determine a necessidade)

## **6. CONSIDERAÇÕES FINAIS**

Cabe a CONTRATADA viabilizar a execução do projetado juntamente com a CONTRATANTE, tendo em vista que se faz necessário adaptar cada projeto para a real situação encontrada.

Desse modo, deverá ser seguido sem intervenções a tipologia preestabelecida em projeto arquitetônico, respeitando todas as medidas e especificações representadas.

Ciente de que os projetos encaminhados em anexo são de ordem meramente exemplificativa, será necessário a elaboração de todos os projetos complementares, tendo em vista a necessidade de adequação para cada caso real, desse modo é possível viabilizar a construção com a solução mais adequada para cada caso.

Assim como nos projetos, o quantitativo e orçamento deverá ser readequado para as soluções adotadas.

Toda especificação do orçamento deverá ser embasada pelo Sistema Nacional de Pesquisa de Custos e Índices – SINAPI ou Orçamento de Obras de Sergipe – ORSE, segundo códigos e composições de cotação atuais.

Deverão ser respeitadas as exigências e medidas mínimas de recuo e circulação em projeto.

Se faz necessário consultar as normas em anexo para a elaboração das propostas.

A CONTRATADA deverá entregar a obra em perfeito estado de limpeza e conservação, devendo apresentar funcionamento perfeito de todas as suas instalações e aparelhos e com as instalações definitivamente ligadas.

A CONTRATADA deverá promover a suas custas toda recuperação da área destruída ou danificada no andamento da obra, incluindo a recomposição de camada vegetal ou pavimentação quando necessária. A recuperação é considerada como parte integrante da



obra e deverá ser aprovada pela FISCALIZAÇÃO, sendo pré-requisito para liberação da medição.

Serão de responsabilidade da CONTRATADA todos os materiais, equipamentos e mão-de-obra necessários para a perfeita execução dos serviços acima discriminados.

A limpeza final da obra será feita de forma manual com lavagem total do piso. Além disso todas as paredes com revestimento cerâmico devem ser limpas de toda e qualquer impere.

Ciente do que nos foi exposto, a Gerência de Acompanhamento e Manutenção de Obras – GAMOB, visa viabilizar a execução das creches padronizando as tipologias propostas, melhorando a ergonomia nos ambientes das edificações e atividades laborais a contento de atender as normas técnicas vigentes.

João Pessoa, 26 de novembro de 2021



**MATHEUS FARIAS SANTOS**  
Engenheiro Civil  
Mat. 618.252-6



**ANDRÉA AZEVEDO DE MELLO**  
Arquiteta e Urbanista  
Mat. 166.655-0

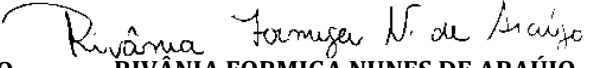

**RIVÂNIA FORMIGA NUNES DE ARAÚJO**  
Arquiteta e Urbanista  
Mat. 179078-1



**LUCAS FERNANDES AGUIAR**  
Engenheiro Civil  
Mat. 618.436-7



**LUANA LEAL FERNANDES ARAÚJO**  
Engenheira Civil  
Mat. 618.274-7



**JÉSSICA PEDERNEIRAS M. ROCHA**  
Engenheira Eletricista  
Mat. 618.485-5

**KLEBER LEITE AGRA**  
Gerente de Acompanhamento e Manutenção de Obras  
Matrícula 187.511-6

**CLAUDIO BENEDITO SILVA FURTADO.**  
Secretário de Estado da Educação Ciência e Tecnologia  
Matrícula 186.943-4



## **ANEXO I** **NORMAS TÉCNICAS APLICÁVEIS**

### **NORMAS TÉCNICAS APLICAVEIS**

ABNT NBR 6460, Tijolo maciço cerâmico para alvenaria - Verificação da resistência à compressão;

ABNT NBR 7170, Tijolo maciço cerâmico para alvenaria;

ABNT NBR 8041, Tijolo maciço para alvenaria – Forma e dimensões – Padronização;

ABNT NBR 8545, Execução de alvenaria sem função estrutural de tijolos e blocos cerâmicos – Procedimento;

ABNT NBR 15270-1, Componentes cerâmicos - Parte 1: Blocos cerâmicos para alvenaria de vedação - Terminologia e requisitos;

ABNT NBR 15270-3, Componentes cerâmicos - Parte 3: Blocos cerâmicos para alvenaria estrutural e de vedação - Métodos de ensaio;

Obras Públicas: Recomendações Básicas para a Contrataca e Fiscalização de Obras de Edificacoes Públicas (2ª edição): TCU, SECOB, 2009;

ABNT NBR 6136, Blocos vazados de concreto simples para alvenaria – Requisitos.

ABNT NBR 7203, Madeira Beneficiada;

ABNT NBR 8039, Projeto e execução de telhados com telhas cerâmicas tipo francesa - Procedimento;

ABNT NBR 8055, Parafusos, ganchos e pinos usados para a fixação de telhas de fibrocimento - Dimensões e tipos – Padronização;

ABNT NBR 15310, Componentes cerâmicos - Telhas - Terminologia, requisitos e métodos de ensaio.



ABNT NBR 11702: Tintas para construção civil – Tintas para edificações não industriais – Classificação;

ABNT NBR 13245: Tintas para construção civil - Execução de pinturas em edificações não industriais - Preparação de superfície;

ABNT NBR 13755: Revestimento de paredes externas e fachadas com placas cerâmicas e com utilização de argamassa colante – Procedimento;

ABNT NBR 13816: Placas cerâmicas para revestimento – Terminologia;

ABNT NBR 13817: Placas cerâmicas para revestimento – Classificação;

ABNT NBR 13818/1997: Placas Cerâmicas para Revestimento – Especificação e Métodos de Ensaio (descrição dos parâmetros dos ensaios);

ABNT NBR 5738, Concreto – Procedimento para moldagem e cura de corpos-de-prova;

ABNT NBR 5739, Concreto – Ensaio de compressão de corpos-de-prova cilíndricos;

ABNT NBR 6118, Projeto de estruturas de concreto – Procedimentos;

ABNT NBR 7212, Execução de concreto dosado em central;

ABNT NBR 8522, Concreto – Determinação do módulo estático de elasticidade à compressão;

ABNT NBR 8681, Ações e segurança nas estruturas – Procedimento;

ABNT NBR 14931, Execução de estruturas de concreto – Procedimento;

NR 23 – Proteção Contra Incêndios;

NR 26 – Sinalização de Segurança;



ABNT NBR 5419, Proteção de estruturas contra descargas atmosféricas;

ABNT NBR 5470, Para-raios de resistor não linear a carboneto de silício (SiC) para sistemas de potência – Terminologia;

ABNT NBR 5628, Componentes construtivos estruturais – Determinação da resistência ao fogo;

ABNT NBR 7195, Cores para segurança;

ABNT NBR 9077, Saídas de Emergência em Edifícios;

ABNT NBR 9442, Materiais de construção – Determinação do índice de propagação superficial de chama pelo método do painel radiante – Método de ensaio;

ABNT NBR 10636, Parede divisórias sem função estrutural – Determinação da resistência ao fogo – Método de ensaio;

ABNT NBR 10898, Sistema de iluminação de emergência;

ABNT NBR 11742, Porta corta-fogo para saídas de emergência;

ABNT NBR 12693, Sistema de proteção por extintores de incêndio;

ABNT NBR 13434-1, Sinalização de segurança contra incêndio e pânico – Parte 1: Princípios de projeto;

ABNT NBR 13434-2, Sinalização de segurança contra incêndio e pânico – Parte 2: Símbolos e suas formas, dimensões e cores;

ABNT NBR 13434-3, Sinalização de segurança contra incêndio e pânico – Parte 3: Requisitos e métodos de ensaio;

ABNT NBR 13714, Sistemas de hidrantes e de mangotinhos para combate a incêndio;



ABNT NBR 14323, Dimensionamento de estruturas de aço de edifícios em situação de incêndio – Procedimento;

ABNT NBR 14432, Exigências de resistência ao fogo de elementos construtivos de edificações – Procedimento;

ABNT NBR 15200, Projeto de estruturas de concreto em situação de incêndio;

ABNT NBR 15808, Extintores de incêndio portáteis;

ABNT NBR 15809, Extintores de incêndio sobre rodas;

Normas e Diretrizes de Projeto do Corpo de Bombeiros Local;

Regulamento para a Concessão de Descontos aos Riscos de Incêndio do Instituto de Resseguros do Brasil (IRB);

NR-10: SEGURANÇA EM INSTALAÇÕES E SERVIÇOS EM ELETRICIDADE Portaria n.º598, de 07/12/2004 (D.O.U. de 08/12/2004 – Seção 1).

EN 13823, Reaction to fire tests for building products – Building products excluding floorings exposed to the thermal attack by a single burning item (SBI);

ISO 1182, Buildings materials – non-combustibility test;

ISO 11925-2, Reaction to fire tests – Ignitability of building products subjected to direct impingement of flame – Part 2: Single-flame source test e ASTM E662 – Standard test method for specific optical density of smoke generated by solid materials;

NR 10 – Segurança em Instalações e Serviços em Eletricidade;

ABNT NBR 5123, Relé fotelétrico e tomada para iluminação – Especificação e método de ensaio;

ABNT NBR 5349, Cabos nus de cobre mole para fins elétricos – Especificação;



ABNT NBR 5370, Conectores de cobre para condutores elétricos em sistemas de potência;

ABNT NBR 5382, Verificação de iluminância de interiores;

ABNT NBR 5410, Instalações elétricas de baixa tensão;

ABNT NBR 5413, Iluminância de interiores;

ABNT NBR 5444, Símbolos gráficos para instalações elétricas prediais;

ABNT NBR 5461, Iluminação;

ABNT NBR 5471, Condutores elétricos;

ABNT NBR 5597, Eletroduto de aço-carbono e acessórios, com revestimento protetor e rosca NPT – Requisitos;

ABNT NBR 5598, Eletroduto de aço-carbono e acessórios, com revestimento protetor e rosca BSP – Requisitos;

ABNT NBR 5624, Eletroduto rígido de aço-carbono, com costura, com revestimento protetor e rosca NBR 8133 – Requisitos;

ABNT NBR 6516, Starters – A descarga luminescente;

ABNT NBR 6689, Requisitos gerais para condutos de instalações elétricas prediais;

ABNT NBR 8133, Rosca para tubos onde a vedação não é feita pela rosca – Designação, dimensões e tolerâncias;

ABNT NBR 9312, Receptáculo para lâmpadas fluorescentes e starters – Especificação;

ABNT NBR 10898, Sistema de iluminação de emergência;

**Secretaria de Estado da Educação Ciência e Tecnologia (SEECT)**

Gerência de Acompanhamento e Manutenção de Obras (GAMOB)

Centro Administrativo Estadual - Bloco I - 5º andar - Av. João da Mata, s/n – Jaguaribe

João Pessoa/PB - Fone: (83) 3208-9804



ABNT NBR 11839, Dispositivo-fusíveis de baixa tensão para proteção de semicondutores – Especificação;

ABNT NBR 11841, Dispositivo-fusíveis de baixa tensão, para uso por pessoas autorizadas - Fusíveis com contatos tipo faca – Especificação;

ABNT NBR 11848, Dispositivo-fusíveis de baixa tensão para uso por pessoas autorizadas - Fusíveis com contatos aparafusados – Especificação;

ABNT NBR 11849, Dispositivo-fusíveis de baixa tensão para uso por pessoas autorizadas - Fusíveis com contatos cilíndricos – Especificação;

ABNT NBR 12090, Chuveiros elétricos – Determinação da corrente de fuga – Método de ensaio;

ABNT NBR 12483, Chuveiros elétricos – Padronização;

ABNT NBR 14011, Aquecedores instantâneos de água e torneiras elétricas – Requisitos;

ABNT NBR 14012, Aquecedores instantâneos de água e torneiras elétricas – Verificação da resistência ao desgaste ou remoção da marcação – Método de ensaio;

ABNT NBR 14016, Aquecedores instantâneos de água e torneiras elétricas – Determinação da corrente de fuga – Método de ensaio;

ABNT NBR 14417, Reatores eletrônicos alimentados em corrente alternada para lâmpadas fluorescentes tubulares – Requisitos gerais e de segurança;

ABNT NBR 14418, Reatores eletrônicos alimentados em corrente alternada para lâmpadas fluorescentes tubulares – Prescrições de desempenho;

ABNT NBR 14671, Lâmpadas com filamento de tungstênio para uso doméstico e iluminação geral similar – Requisitos de desempenho;

ABNT NBR IEC 60061-1, Bases de lâmpadas, porta-lâmpadas, bem como gabaritos para o controle de intercambialidade e segurança – Parte 1: Bases de lâmpadas;



ABNT NBR IEC 60081, Lâmpadas fluorescentes tubulares para iluminação geral;

ABNT NBR IEC 60238, Porta-lâmpadas de rosca Edison;

ABNT NBR IEC 60269-3-1, Dispositivos-fusíveis de baixa tensão – Parte 3-1: Requisitos suplementares para dispositivos-fusíveis para uso por pessoas não qualificadas (dispositivos-fusíveis para uso principalmente doméstico e similares) – Seções I a IV;

ABNT NBR IEC 60439-1, Conjuntos de manobra e controle de baixa tensão – Parte 1: Conjuntos com ensaio de tipo totalmente testados (TTA) e conjuntos com ensaio de tipo parcialmente testados (PTTA);

ABNT NBR IEC 60439-2, Conjuntos de manobra e controle de baixa tensão – Parte 2: Requisitos particulares para linhas elétricas pré-fabricadas (sistemas de barramentos blindados);

ABNT NBR IEC 60439-3, Conjuntos de manobra e controle de baixa tensão – Parte 3: Requisitos particulares para montagem de acessórios de baixa tensão destinados a instalação em locais acessíveis a pessoas não qualificadas durante sua utilização – Quadros de distribuição;

ABNT NBR IEC 60669-2-1, Interruptores para instalações elétricas fixas residenciais e similares – Parte 2-1: Requisitos particulares - Interruptores eletrônicos;

ABNT NBR IEC 60884-2-2, Plugues e tomadas para uso doméstico e análogo – Parte 2-2: Requisitos particulares para tomadas para aparelhos;

ABNT NBR NM 243, Cabos isolados com policloreto de vinila (PVC) ou isolados com composto termofixo elastomérico, para tensões nominais até 450/750 V, inclusive – Inspeção e recebimento;

ABNT NBR NM 244, Condutores e cabos isolados – Ensaio de centelhamento;

ABNT NBR NM 247-1, Cabos isolados com policloreto de vinila (PVC) para tensões nominais até 450/750 V – Parte 1: Requisitos gerais (IEC 60227-1, MOD);



ABNT NBR NM 247-2, Cabos isolados com policloreto de vinila (PVC) para tensão nominal até 450/750 V, inclusive – Parte 2: Métodos de ensaios (IEC 60227-2, MOD);

ABNT NBR NM 247-3, Cabos isolados com policloreto de vinila (PVC) para tensões nominais até 450/750 V, inclusive – Parte 3: Condutores isolado (sem cobertura) para instalações fixas (IEC 60227-3, MOD);

ABNT NBR NM 247-5, Cabos isolados com policloreto de vinila (PVC) para tensões nominais até 450/750 V, inclusive – Parte 5: Cabos flexíveis (cordões) (IEC 60227-5, MOD);

ABNT NBR NM 287-1, Cabos isolados com compostos elastoméricos termofixos, para tensões nominais até 450/750 V, inclusive – Parte 1: Requisitos gerais (IEC 60245-1, MOD);

ABNT NBR NM 287-2, Cabos isolados com compostos elastoméricos termofixos, para tensões nominais até 450/750 V, inclusive – Parte 2: Métodos de ensaios (IEC 60245-2 MOD);

ABNT NBR NM 287-3, Cabos isolados com compostos elastoméricos termofixos, para tensões nominais até 450/750 V, inclusive – Parte 3: Cabos isolados com borracha de silicone com trança, resistentes ao calor (IEC 60245-3 MOD);

ABNT NBR NM 287-4, Cabos isolados com compostos elastoméricos termofixos, para tensões nominais até 450/750 V, inclusive – Parte 4: Cordões e cabos flexíveis (IEC 60245-4:2004 MOD);

ABNT NBR NM 60454-1, Fitas adesivas sensíveis à pressão para fins elétricos – Parte 1: Requisitos gerais (IEC 60454-1:1992, MOD);

ABNT NBR NM 60454-2, Fitas adesivas sensíveis à pressão para fins elétricos – Parte 2: Métodos de ensaio (IEC 60454-2:1992, MOD);

ABNT NBR NM 60454-3, Fitas adesivas sensíveis à pressão para fins elétricos – Parte 3: Especificações para materiais individuais - Folha 1: Filmes de PVC com adesivos sensíveis à pressão (IEC 60454-3-1:1998, MOD);



ABNT NBR NM 60669-1, Interruptores para instalações elétricas fixas domésticas e análogas – Parte 1: Requisitos gerais (IEC 60669-1:2000, MOD);

ABNT NBR NM 60884-1, Plugues e tomadas para uso doméstico e análogo – Parte 1: Requisitos gerais (IEC 60884-1:2006 MOD);

ASA – American Standard Association;

IEC – International Electrical Commission;

NEC – National Electric Code;

NEMA – National Electrical Manufacturers Association;

NFPA – National Fire Protection Association;

VDE – Verbandes Deutscher Elektrotechniker.

ABNT NBR 10080, Instalações de ar-condicionado para salas de computadores – Procedimento;

ABNT NBR 11215, Equipamentos unitários de ar-condicionado e bomba de calor - Determinação da capacidade de resfriamento e aquecimento – Método de ensaio;

ABNT NBR 11829, Segurança de aparelhos eletrodomésticos e similares – Requisitos particulares para ventiladores – Especificação;

ABNT NBR 14679, Sistemas de condicionamento de ar e ventilação – Execução de serviços de higienização;

ABNT NBR 15627-1, Condensadores a ar remotos para refrigeração – Parte 1: Especificação, requisitos de desempenho e identificação;

ABNT NBR 15627-2, Condensadores a ar remotos para refrigeração – Parte 2: Método de ensaio;



ABNT NBR 15848, Sistemas de ar condicionado e ventilação – Procedimentos e requisitos relativos às atividades de construção, reformas, operação e manutenção das instalações que afetam a qualidade do ar interior (QAI);

ABNT NBR 16401-1, Instalações de ar-condicionado – Sistemas centrais e unitários - Parte 1: Projetos das instalações;

ABNT NBR 16401-2, Instalações de ar-condicionado – Sistemas centrais e unitários - Parte 2: Parâmetros de conforto térmico;

ABNT NBR 16401-3, Instalações de ar-condicionado – Sistemas centrais e unitários - Parte 3: Qualidade do ar interior;

ASHRAE Standard 62 (American Society of Heating, Refrigerating and Air Conditioning Engineers), Ventilation for Acceptable Indoor Air Quality;

ASHRAE Standard 140 (American Society of Heating, Refrigerating and Air Conditioning Engineers), New ASHRAE standard aids in evaluating energy analysis programs;

Analysis Computer Programs. American Society of Heating, Refrigerating and Air-Conditioning Engineers, Inc. USA, Atlanta: 2001;



**ANEXO II**  
**TABELAS DE REFERÊNCIA DE LOUÇAS E METAIS**

<b>Bloco Administrativo</b>	
<b>Sanitários Adultos PCD feminino e masculino</b>	
<b>02</b>	Bacia Sanitária Vogue Plus, Linha Conforto com abertura, cor Branco Gelo, código: P.51, DECA, ou equivalente
<b>02</b>	Assento Poliéster com abertura frontal Vogue Plus, Linha Conforto, cor Branco Gelo, código AP.52, DECA, ou equivalente
<b>02</b>	Ducha Higiênica com registro e derivação Izy, código 1984.C37. ACT.CR, DECA, ou equivalente
<b>02</b>	Válvula de descarga: Base Hydra Max, código 4550.404 e acabamento Hydra Max, código 4900.C.MAX 1 ½", acabamento cromado, DECA ou equivalente
<b>02</b>	Lavatório Pequeno Ravena/Izy cor Branco Gelo, código: L.915, DECA, ou equivalente
<b>02</b>	Torneira para lavatório de mesa bica baixa Izy, código 1193.C37, DECA, ou equivalente
<b>02</b>	Papeleira Metálica Linha Izy, código 2020.C37, DECA ou equivalente
<b>04</b>	Barra de apoio, Linha conforto, código 2305.C, cor cromado, DECA ou equivalente
<b>02</b>	Dispenser Toalha Linha Excellence, código 7007, Melhoramentos ou equivalente
<b>02</b>	Saboneteira Linha Excellence, código 7009, Melhoramentos ou equivalente
<b>Sanitários Adultos PCD feminino e masculino</b>	
<b>02</b>	Cuba de Embutir Oval cor Branco Gelo, código L.37, DECA, ou equivalente
<b>02</b>	Torneira para lavatório de mesa bica baixa Izy, código 1193.C37, DECA, ou equivalente
<b>01</b>	Dispenser Toalha Linha Excellence, código 7007, Melhoramentos ou equivalente
<b>02</b>	Saboneteira Linha Excellence, código 7009, Melhoramentos ou equivalente

**Tabela 2** -Tabela de louças e metais do bloco administrativo

**Fonte** - Autores 2021



<b>Bloco de Vestiários</b>	
<b>Vestiários feminino e masculino</b>	
04	Bacia Sanitária Convencional com Caixa Acoplada, código Izy P.111, DECA
04	Assento plástico Izy, Código AP.01, DECA
04	Chuveiro Maxi Ducha, LORENZETTI, com Mangueira plástica/desviador para duchas elétricas, código 8010-A, LORENZETTI, ou equivalente
04	Acabamento para registro pequeno Linha Izy, código: 4900.C37.PQ, DECA ou equivalente
06	Cuba de Embutir Oval cor Branco Gelo, código L.37, DECA
06	Torneira para lavatório de mesa bica baixa Izy, código 1193.C37, DECA
04	Papeleira Metálica Linha Izy, código 2020.C37, DECA ou equivalente
02	Dispenser Toalha Linha Excellence, código 7007, Melhoramentos ou equivalente;
04	Saboneteira Linha Excellence, código 7009, Melhoramentos ou equivalente

*Tabela 3 – Tabela de louças e metais do bloco de vestiários*

*Fonte – Autores 2021*

<b>Bloco de Serviço</b>	
<b>Lavanderia</b>	
02	Tanque Grande (40 L) cor Branco Gelo, código TQ.03, DECA, ou equivalente
02	Torneira de parede de uso geral com arejador Izy, código 1155.C37, DECA, ou equivalente
<b>Triagem e Lavagem</b>	
01	Cuba industrial 50x40 profundidade 30 – HIDRONOX, ou equivalente
01	Torneira de parede de uso geral com arejador Izy, código 1155.C37, DECA, ou equivalente
<b>Cozinha</b>	
06	Cuba Inox Embutir 40x34x17cm, cuba 3, básica aço inoxidável, com válvula, FRANKE, ou equivalente
01	Cuba industrial 50x40 profundidade 30 – HIDRONOX, ou equivalente
06	Torneira para cozinha de mesa bica móvel Izy, código 1167.C37, DECA, ou equivalente
01	Torneira elétrica LorenEasy, LORENZETTI ou equivalente



01	Lavatório Pequeno Ravena/Izy cor Branco Gelo, código: L.915, DECA, ou equivalente
01	Torneira para lavatório de mesa bica baixa Izy, código 1193.C37, DECA, ou equivalente
01	Dispenser Toalha Linha Excellence, código 7007, Melhoramentos ou equivalente
01	Saboneteira Linha Excellence, código 7009, Melhoramentos ou equivalente
<b>Lactário e Higienização</b>	
01	Cuba Inox Embutir 40x34x17cm, cuba 3, básica aço inoxidável, com válvula, FRANKE, ou equivalente
01	Torneira para cozinha de mesa bica móvel Izy, código 1167.C37, DECA, ou equivalente
01	Cuba de Embutir Oval cor Branco Gelo, código L.37, DECA, ou equivalente
01	Torneira para lavatório de mesa bica baixa Izy, código 1193.C37, DECA, ou equivalente
01	Dispenser Toalha Linha Excellence, código 7007, Melhoramentos ou equivalente
01	Saboneteira Linha Excellence, código 7009, Melhoramentos ou equivalente
<b>Área de serviço descoberta</b>	
01	Torneira de parede de uso geral com bico para mangueira Izy, código 1153.C37, DECA, ou equivalente

**Tabela 4** – Tabela de louças e metais do bloco de serviço  
**Fonte** – Autores 2021

<b>Bloco Pedagógico 1 – Creche I e II</b>	
<b>Sala de Atividades</b>	
02	Cuba Inox Embutir 40x34x17cm, cuba 3, básica aço inoxidável, com válvula, FRANKE, ou equivalente
02	Torneira para cozinha de mesa bica móvel Izy, código 1167.C37, DECA, ou equivalente
<b>Fraldário</b>	
01	Cuba de Embutir Oval cor Branco Gelo, código L.37, DECA, ou equivalente
01	Torneira para lavatório de mesa bica baixa Izy, código 1193.C37, DECA, ou equivalente



02	Torneira elétrica Maxi Torneira, LORENZETTI com Mangueira plástica para torneira elétrica, código 8010-A, LORENZETTI, ou equivalente
02	Banheira Embutir em plástico tipoPVC, 77x45x20cm, Burigotto ou equivalente
01	Dispenser Toalha Linha Excellence, código 7007, Melhoramentos ou equivalente
01	Saboneteira Linha Excellence, código 7009, Melhoramentos ou equivalente
<b>Sanitário Infantil Creche II</b>	
02	Bacia Convencional Studio Kids, código PI.16, DECA, ou equivalente
02	Assento branco linha infantil para bacia Studio kids, DECA, ou equivalente
02	Válvula de descarga: Base Hydra Max, código 4550.404 e acabamento Hydra Max, código 4900.C.MAX 1 ½”, acabamento cromado, DECA ou equivalente
03	Cuba de Embutir Oval cor Branco Gelo, código L.37, DECA, ou equivalente
03	Torneira para lavatório de mesa bica baixa Izy, código 1193.C37, DECA, ou equivalente
02	Chuveiro Maxi Ducha, LORENZETTI, com Mangueira plástica/desviador para duchas elétricas, código 8010-A, LORENZETTI, ou equivalente
<b>Sanitário Infantil PCD</b>	
01	Bacia Convencional Studio Kids, código PI.16, DECA, ou equivalente
01	Assento branco linha infantil para bacia Studio kids, DECA, ou equivalente
01	Ducha Higiênica com registro e derivação Izy, código 1984.C37. ACT.CR, DECA, ou equivalente
01	Válvula de descarga: Base Hydra Max, código 4550.404 e acabamento Hydra Max, código 4900.C.MAX 1 ½”, acabamento cromado, DECA ou equivalente
01	Lavatório Pequeno Ravena/Izy cor Branco Gelo, código: L.915, DECA, ou equivalente
01	Torneira para lavatório de mesa bica baixa Izy, código 1193.C37, DECA, ou equivalente
01	Papeleira Metálica Linha Izy, código 2020.C37, DECA ou equivalente
02	Barra de apoio, Linha conforto, código 2305.C, cor cromado, DECA ou equivalente
01	Dispenser Toalha Linha Excellence, código 7007, Melhoramentos ou equivalente
01	Saboneteira Linha Excellence, código 7009, Melhoramentos ou equivalente
01	Bacia Convencional Studio Kids, código PI.16, DECA, ou equivalente

**Tabela 2** - Tabela de louças e metais do bloco pedagógico I

**Fonte** - Autores 2021

**Secretaria de Estado da Educação Ciência e Tecnologia (SEECT)**

Gerência de Acompanhamento e Manutenção de Obras (GAMOB)

Centro Administrativo Estadual - Bloco I - 5º andar - Av. João da Mata, s/n – Jaguaribe

João Pessoa/PB - Fone: (83) 3208-9804



## Bloco Pedagógico 2 – Creche III e Pré-escola

### Sala de Atividades

02	Cuba Inox Embutir 40x34x17cm, cuba 3, básica aço inoxidável, com válvula, FRANKE, ou equivalente
02	Torneira para cozinha de mesa bica móvel Izy, código 1167.C37, DECA, ou equivalente

### Sanitário infantil feminino e masculino

06	Bacia Convencional Studio Kids, código PI.16, DECA
06	Assento branco linha infantil para bacia Studio kids, DECA
06	Válvula de descarga: Base Hydra Max, código 4550.404 e acabamento Hydra Max, código 4900.C.MAX 1 ½”, acabamento cromado, DECA ou equivalente
06	Cuba de Embutir Oval cor Branco Gelo, código L.37, DECA
06	Torneira para lavatório de mesa bica baixa Izy, código 1193.C37, DECA
04	Chuveiro Maxi Ducha, LORENZETTI, com Mangueira plástica/desviador para duchas elétricas, código 8010-A, LORENZETTI, ou equivalente
04	Acabamento para registro pequeno Linha Izy, código: 4900.C37.PQ, DECA ou equivalente
06	Papeleira Metálica Linha Izy, código 2020.C37, DECA ou equivalente
04	Dispenser Toalha Linha Excellence, código 7007, Melhoramentos ou equivalente;
06	Saboneteira Linha Excellence, código 7009, Melhoramentos ou equivalente

*Tabela 2 – Tabela de louças e metais do bloco pedagógico II*

*Fonte – Autores 2021*

## Áreas externas | jardim | Circulação

### Sala de Atividades

06	Torneira de parede de uso geral com bico para mangueira Izy, código 1153.C37, DECA, ou equivalente
----	--

*Tabela 2 – Tabela de louças e metais das áreas de convivência*

*Fonte – Autores 2021*



**GOVERNO DO ESTADO DA PARÍBA**  
**SECRETARIA DE ESTADO DA EDUCAÇÃO CIÊNCIA E TECNOLOGIA**  
**GERÊNCIA DE MANUTENÇÃO E ACOMPANHAMENTO DE OBRAS**

ENCARGOS SOCIAIS: 86,19% SINAPI

TABELA DE REFERÊNCIA: SINAPI SETEMBRO/2021

REFERÊNCIA MÁXIMA DE BDI CONTRUTIVO 27,5%

REFERÊNCIA ORÇAMENTO: 17/11/2021

<b>ANEXO III - ORÇAMENTO BASE PARA CRECHE PADRÃO INTEGRAL PARAÍBA</b>								
<b>ITEM</b>	<b>SINAPI/ORSE</b>	<b>CÓDIGO</b>	<b>DESCRIÇÃO DOS SERVIÇOS</b>	<b>UND</b>	<b>QNTD</b>	<b>PREÇO UNT</b>	<b>VALOR</b>	<b>VALOR TOTAL (BDI 27,5%)</b>
<b>1.0 SERVIÇOS PRELIMINARES</b>								
1.1	ORSE	1776	PLACA DE OBRA EM CHAPA GALVANIZADA 26	M <sup>2</sup>	2,49	250,00	R\$ 621,41	R\$ 792,30
1.2	SINAPI/PB	93584	EXECUÇÃO DE DEPÓSITO EM CANTEIRO DE OBRA EM CHAPA DE MADEIRA COMPENSADA, NÃO INCLUSO MOBILIÁRIO. AF_04/2016	M <sup>2</sup>	12,43	710,10	R\$ 8.825,28	R\$ 11.252,23
1.3	SINAPI/PB	99059	LOCACAO CONVENCIONAL DE OBRA, UTILIZANDO GABARITO DE TÁBUAS CORRIDAS PONTALETADAS A CADA 2,00M - 2 UTILIZAÇÕES. AF_10/2018	M	101,16	45,60	R\$ 4.612,89	R\$ 5.881,44
<b>2.0 MOVIMENTO DE TERRAS</b>								
2.1	SINAPI/PB	93382	REATERRO MANUAL DE VALAS COM COMPACTAÇÃO MECANIZADA. AF_04/2016	M <sup>3</sup>	136,71	20,68	R\$ 2.827,17	R\$ 3.604,64
2.2	SINAPI/PB	93358	ESCAVAÇÃO MANUAL DE VALA COM PROFUNDIDADE MENOR OU IGUAL A 1,30 M. AF_02/2021	M <sup>3</sup>	72,61	55,14	R\$ 4.003,82	R\$ 5.104,87
2.3	SINAPI/PB	93382	REATERRO MANUAL DE VALAS COM COMPACTAÇÃO MECANIZADA. AF_04/2016	M <sup>3</sup>	54,55	20,68	R\$ 1.128,04	R\$ 1.438,25
2.4	SINAPI/PB	96995	REATERRO MANUAL APILOADO COM SOQUETE. AF_10/2017	M <sup>3</sup>	55,67	33,43	R\$ 1.860,91	R\$ 2.372,67
<b>3.0 INFRA-ESTRUTURA: FUNDAÇÕES</b>								
<b>3.1 CONCRETO ARMADO PARA FUNDAÇÕES - SAPATAS</b>								
3.1.1	SINAPI/PB	96616	LASTRO DE CONCRETO MAGRO, APLICADO EM BLOCOS DE COROAMENTO OU SAPATAS. AF_08/2017	M <sup>2</sup>	31,83	453,67	R\$ 14.440,32	R\$ 18.411,40
3.1.2	SINAPI/PB	95957	(COMPOSIÇÃO REPRESENTATIVA) EXECUÇÃO DE ESTRUTURAS DE CONCRETO ARMADO, PARA EDIFICAÇÃO INSTITUCIONAL TÉRREA, FCK = 25 MPA. AF_01/2017	M <sup>3</sup>	17,11	3.069,64	R\$ 52.521,54	R\$ 66.964,96
<b>3.2 CONCRETO ARMADO PARA FUNDAÇÕES - VIGAS BALDRAMES</b>								

ANEXO III - ORÇAMENTO BASE PARA CRECHE PADRÃO INTEGRADA PARAÍBA								
ITEM	SINAPI/ORSE	CÓDIGO	DESCRIÇÃO DOS SERVIÇOS	UND	QNTD	PREÇO UNT	VALOR	VALOR TOTAL (BDI 27,5%)
3.2.1	SINAPI/PB	95240	LASTRO DE CONCRETO MAGRO, APLICADO EM PISOS, LAJES SOBRE SOLO OU RADIERS, ESPESSURA DE 3 CM. AF_07/2016	M²	56,42	13,09	R\$ 738,54	R\$ 941,64
3.2.2	SINAPI/PB	95957	(COMPOSIÇÃO REPRESENTATIVA) EXECUÇÃO DE ESTRUTURAS DE CONCRETO ARMADO, PARA EDIFICAÇÃO INSTITUCIONAL TÉRREA, FCK = 25 MPA. AF_01/2017	M³	11,28	3.069,64	R\$ 34.625,54	R\$ 44.147,56
<b>4.0 SUPERESTRUTURA</b>								
<b>4.1 CONCRETO ARMADO PARA SUPERESTRUTURA - PILARES</b>								
4.1.1	SINAPI/PB	95957	(COMPOSIÇÃO REPRESENTATIVA) EXECUÇÃO DE ESTRUTURAS DE CONCRETO ARMADO, PARA EDIFICAÇÃO INSTITUCIONAL TÉRREA, FCK = 25 MPA. AF_01/2017	M³	11,20	3.069,64	R\$ 34.367,69	R\$ 43.818,80
<b>4.2 CONCRETO ARMADO PARA SUPERESTRUTURA - VIGAS DE RESPALDO</b>								
4.2.1	SINAPI/PB	95957	(COMPOSIÇÃO REPRESENTATIVA) EXECUÇÃO DE ESTRUTURAS DE CONCRETO ARMADO, PARA EDIFICAÇÃO INSTITUCIONAL TÉRREA, FCK = 25 MPA. AF_01/2017	M³	16,93	3.069,64	R\$ 51.969,01	R\$ 66.260,48
<b>4.3 CONCRETO ARMADO PARA SUPERESTRUTURA - VERGAS</b>								
4.3.1	SINAPI/PB	93182	VERGA PRÉ-MOLDADA PARA JANELAS COM ATÉ 1,5 M DE VÃO. AF_03/2016	M	55,16	41,28	R\$ 2.277,00	R\$ 2.903,18
4.3.2	SINAPI/PB	93184	VERGA PRÉ-MOLDADA PARA PORTAS COM ATÉ 1,5 M DE VÃO. AF_03/2016	M	20,16	30,08	R\$ 606,41	R\$ 773,18
4.3.3	SINAPI/PB	93194	CONTRAVERGA PRÉ-MOLDADA PARA VÃOS DE ATÉ 1,5 M DE COMPRIMENTO. AF_03/2016	M	55,16	40,46	R\$ 2.231,77	R\$ 2.845,51
<b>4.4 LAJE PRÉ-MOLDADA</b>								
4.4.1	SINAPI/PB	101964	LAJE PRÉ-MOLDADA UNIDIRECIONAL, BIAPOIADA, PARA FORRO, ENCHIMENTO EM CERÂMICA, VIGOTA CONVENCIONAL, ALTURA TOTAL DA LAJE (ENCHIMENTO+CAPA) = (8+3). AF_11/2020	M²	434,13	143,11	R\$ 62.128,34	R\$ 79.213,64
4.4.2	SINAPI/PB	95957	(COMPOSIÇÃO REPRESENTATIVA) EXECUÇÃO DE ESTRUTURAS DE CONCRETO ARMADO, PARA EDIFICAÇÃO INSTITUCIONAL TÉRREA, FCK = 25 MPA. AF_01/2017	M³	1,67	3.069,64	R\$ 5.114,02	R\$ 6.520,38
<b>5.0 PAREDES E PAINÉIS</b>								
<b>5.1 ELEMENTOS VAZADOS</b>								

**ANEXO III - ORÇAMENTO BASE PARA CRECHE PADRÃO INTEGRAL PARAÍBA**

ITEM	SINAPI/ORSE	CÓDIGO	DESCRIÇÃO DOS SERVIÇOS	UND	QNTD	PREÇO UNT	VALOR	VALOR TOTAL (BDI 27,5%)
5.1.1	SINAPI/PB	101161	ALVENARIA DE VEDAÇÃO COM ELEMENTO VAZADO DE CONCRETO (COBOGÓ) DE 7X50X50CM E ARGAMASSA DE ASSENTAMENTO COM PREPARO EM BETONEIRA. AF_05/2020	M²	31,87	151,77	R\$ 4.836,30	R\$ 6.166,28
<b>5.2 ALVENARIA DE VEDAÇÃO</b>								
5.2.2	SINAPI/PB	87504	ALVENARIA DE VEDAÇÃO DE BLOCOS CERÂMICOS FURADOS NA HORIZONTAL DE 9X19X19CM (ESPESSURA 9CM) DE PAREDES COM ÁREA LÍQUIDA MAIOR OU IGUAL A 6M² SEM VÃOS E ARGAMASSA DE ASSENTAMENTO COM PREPARO MANUAL. AF_06/2014	M²	656,20	57,53	R\$ 37.751,19	R\$ 48.132,76
5.2.3	SINAPI/PB	102253	DIVISORIA SANITÁRIA, TIPO CABINE, EM GRANITO CINZA POLIDO, ESP = 3CM, ASSENTADO COM ARGAMASSA COLANTE AC III-E, EXCLUSIVE FERRAGENS. AF_01/2021	M²	21,03	559,16	R\$ 11.761,80	R\$ 14.996,29
5.2.4	SICO	16879	MURO DE CONTORNO COM PILAR EM CONCRETO ARMADO A CADA 2,50M, CONTENDO: ESCAVACAO, ALV. PEDRA, EMBASAMENTO, RADIER, CINTA, CHAPISCADO, REBOCADO H=2,50M	M	21,76	502,35	R\$ 10.929,80	R\$ 13.935,49

<b>6.0 ESQUADRIAS</b>								
<b>6.1 PORTAS DE MADEIRA</b>								
6.1.1	SINAPI/PB	90790	KIT DE PORTA-PRONTA DE MADEIRA EM ACABAMENTO MELAMÍNICO BRANCO, FOLHA LEVE OU MÉDIA, 80X210CM, EXCLUSIVE FECHADURA, FIXAÇÃO COM PREENCHIMENTO PARCIAL DE ESPUMA EXPANSIVA - FORNECIMENTO E INSTALAÇÃO. AF_12/2019	UND	8,00	636,06	R\$ 5.088,48	R\$ 6.487,81
6.1.2	SINAPI/PB	90788	KIT DE PORTA-PRONTA DE MADEIRA EM ACABAMENTO MELAMÍNICO BRANCO, FOLHA LEVE OU MÉDIA, 60X210CM, EXCLUSIVE FECHADURA, FIXAÇÃO COM PREENCHIMENTO PARCIAL DE ESPUMA EXPANSIVA - FORNECIMENTO E INSTALAÇÃO. AF_12/2019	UND	9,00	615,64	R\$ 5.540,76	R\$ 7.064,47
6.1.3	SINAPI/PB	90790	KIT DE PORTA-PRONTA DE MADEIRA EM ACABAMENTO MELAMÍNICO BRANCO, FOLHA LEVE OU MÉDIA, 80X210CM, EXCLUSIVE FECHADURA, FIXAÇÃO COM PREENCHIMENTO PARCIAL DE ESPUMA EXPANSIVA - FORNECIMENTO E INSTALAÇÃO. AF_12/2019	UND	10,00	636,06	R\$ 6.360,60	R\$ 8.109,77

**ANEXO III - ORÇAMENTO BASE PARA CRECHE PADRÃO INTEGRAL PARAÍBA**

ITEM	SINAPI/ORSE	CÓDIGO	DESCRIÇÃO DOS SERVIÇOS	UND	QNTD	PREÇO UNT	VALOR	VALOR TOTAL (BDI 27,5%)
<b>6.2 PORTAS DE FERRO</b>								
6.2.1	SINAPI/PB	94805	PORTA DE ALUMÍNIO DE ABRIR PARA VIDRO SEM GUARNIÇÃO, 87X210CM, FIXAÇÃO COM PARAFUSOS, INCLUSIVE VIDROS - FORNECIMENTO E INSTALAÇÃO. AF_12/2019	M²	3,11	754,94	R\$ 2.345,64	R\$ 2.990,69
<b>6.3 JANELAS DE FERRO</b>								
6.3.1	SINAPI/PB	94559	JANELA DE AÇO TIPO BASCULANTE PARA VIDROS, COM BATENTE, FERRAGENS E PINTURA ANTICORROSIVA. EXCLUSIVE VIDROS, ACABAMENTO, ALIZAR E CONTRAMARCO. FORNECIMENTO E INSTALAÇÃO. AF_12/2019	M²	2,46	713,82	R\$ 1.756,56	R\$ 2.239,61
6.3.2	SINAPI/PB	94559	JANELA DE AÇO TIPO BASCULANTE PARA VIDROS, COM BATENTE, FERRAGENS E PINTURA ANTICORROSIVA. EXCLUSIVE VIDROS, ACABAMENTO, ALIZAR E CONTRAMARCO. FORNECIMENTO E INSTALAÇÃO. AF_12/2019	M²	1,12	713,82	R\$ 798,44	R\$ 1.018,01
6.3.3	SINAPI/PB	94559	JANELA DE AÇO TIPO BASCULANTE PARA VIDROS, COM BATENTE, FERRAGENS E PINTURA ANTICORROSIVA. EXCLUSIVE VIDROS, ACABAMENTO, ALIZAR E CONTRAMARCO. FORNECIMENTO E INSTALAÇÃO. AF_12/2019	M²	8,05	713,82	R\$ 5.748,74	R\$ 7.329,64
6.3.4	SINAPI/PB	94562	JANELA DE AÇO DE CORRER COM 4 FOLHAS PARA VIDRO, COM BATENTE, FERRAGENS E PINTURA ANTICORROSIVA. EXCLUSIVE VIDROS, ALIZAR E CONTRAMARCO. FORNECIMENTO E INSTALAÇÃO. AF_12/2019	M²	1,34	708,81	R\$ 946,99	R\$ 1.207,42
6.3.5	SINAPI/PB	94562	JANELA DE AÇO DE CORRER COM 4 FOLHAS PARA VIDRO, COM BATENTE, FERRAGENS E PINTURA ANTICORROSIVA. EXCLUSIVE VIDROS, ALIZAR E CONTRAMARCO. FORNECIMENTO E INSTALAÇÃO. AF_12/2019	M²	21,48	708,81	R\$ 15.222,38	R\$ 19.408,53
6.3.6	SINAPI/PB	94570	JANELA DE ALUMÍNIO DE CORRER COM 2 FOLHAS PARA VIDROS, COM VIDROS, BATENTE, ACABAMENTO COM ACETATO OU BRILHANTE E FERRAGENS. EXCLUSIVE ALIZAR E CONTRAMARCO. FORNECIMENTO E INSTALAÇÃO. AF_12/2019	M²	7,16	527,36	R\$ 3.775,19	R\$ 4.813,37

**7.0**

**COBERTURA**

**ANEXO III - ORÇAMENTO BASE PARA CRECHE PADRÃO INTEGRADA PARAÍBA**

ITEM	SINAPI/ORSE	CÓDIGO	DESCRIÇÃO DOS SERVIÇOS	UND	QNTD	PREÇO UNT	VALOR	VALOR TOTAL (BDI 27,5%)
7.2	SINAPI/PB	94446	TELHAMENTO COM TELHA CERÂMICA CAPA-CANAL, TIPO PLAN, COM MAIS DE 2 ÁGUAS, INCLUSO TRANSPORTE VERTICAL. AF_07/2019	M²	398,67	33,30	R\$ 13.275,59	R\$ 16.926,37
7.3	SINAPI/PB	94219	CUMEEIRA E ESPIGÃO PARA TELHA CERÂMICA EMBOÇADA COM ARGAMASSA TRAÇO 1:2:9 (CIMENTO, CAL E AREIA), PARA TELHADOS COM MAIS DE 2 ÁGUAS, INCLUSO TRANSPORTE VERTICAL. AF_07/2019	M	102,05	20,81	R\$ 2.123,75	R\$ 2.707,78
7.4	SINAPI/PB	94227	CALHA EM CHAPA DE AÇO GALVANIZADO NÚMERO 24, DESENVOLVIMENTO DE 33 CM, INCLUSO TRANSPORTE VERTICAL. AF_07/2019	M	4,04	61,79	R\$ 249,58	R\$ 318,22

**8.0 IMPERMEABILIZAÇÃO**

8.1	SINAPI/PB	98546	IMPERMEABILIZAÇÃO DE SUPERFÍCIE COM MANTA ASFÁLTICA, UMA CAMADA, INCLUSIVE APLICAÇÃO DE PRIMER ASFÁLTICO, E=3MM. AF_06/2018	M²	92,29	74,82	R\$ 6.905,29	R\$ 8.804,24
8.2	SINAPI/PB	98557	IMPERMEABILIZAÇÃO DE SUPERFÍCIE COM EMULSÃO ASFÁLTICA, 2 DEMÃOS AF_06/2018	M	630,29	27,69	R\$ 17.452,85	R\$ 22.252,38

**9.0 REVESTIMENTOS DE PAREDES**

9.1	SINAPI/PB	87879	CHAPISCO APLICADO EM ALVENARIAS E ESTRUTURAS DE CONCRETO INTERNAS, COM COLHER DE PEDREIRO. ARGAMASSA TRAÇO 1:3 COM PREPARO EM BETONEIRA 400L. AF_06/2014	M²	757,22	2,88	R\$ 2.180,79	R\$ 2.780,51
9.2	SINAPI/PB	87894	CHAPISCO APLICADO EM ALVENARIA (SEM PRESENÇA DE VÃOS) E ESTRUTURAS DE CONCRETO DE FACHADA, COM COLHER DE PEDREIRO. ARGAMASSA TRAÇO 1:3 COM PREPARO EM BETONEIRA 400L. AF_06/2014	M²	378,61	4,60	R\$ 1.741,61	R\$ 2.220,55
9.3	SINAPI/PB	87876	CHAPISCO APLICADO EM ALVENARIAS E ESTRUTURAS DE CONCRETO INTERNAS, COM ROLO PARA TEXTURA ACRÍLICA. ARGAMASSA INDUSTRIALIZADA COM PREPARO MANUAL. AF_06/2014	M²	394,00	7,57	R\$ 2.982,58	R\$ 3.802,78

**ANEXO III - ORÇAMENTO BASE PARA CRECHE PADRÃO INTEGRAL PARAÍBA**

ITEM	SINAPI/ORSE	CÓDIGO	DESCRIÇÃO DOS SERVIÇOS	UND	QNTD	PREÇO UNT	VALOR	VALOR TOTAL (BDI 27,5%)
9.4	SINAPI/PB	87535	EMBOÇO, PARA RECEBIMENTO DE CERÂMICA, EM ARGAMASSA TRAÇO 1:2:8, PREPARO MECÂNICO COM BETONEIRA 400L, APLICADO MANUALMENTE EM FACES INTERNAS DE PAREDES, PARA AMBIENTE COM ÁREA MAIOR QUE 10M2, ESPESSURA DE 20MM, COM EXECUÇÃO DE TALISCAS. AF_06/2014	M²	470,96	20,79	R\$ 9.791,15	R\$ 12.483,72
9.5	SINAPI/PB	87529	MASSA ÚNICA, PARA RECEBIMENTO DE PINTURA, EM ARGAMASSA TRAÇO 1:2:8, PREPARO MECÂNICO COM BETONEIRA 400L, APLICADA MANUALMENTE EM FACES INTERNAS DE PAREDES, ESPESSURA DE 20MM, COM EXECUÇÃO DE TALISCAS. AF_06/2014	M²	286,27	24,17	R\$ 6.919,04	R\$ 8.821,77
9.6	SINAPI/PB	90406	MASSA ÚNICA, PARA RECEBIMENTO DE PINTURA, EM ARGAMASSA TRAÇO 1:2:8, PREPARO MECÂNICO COM BETONEIRA 400L, APLICADA MANUALMENTE EM TETO, ESPESSURA DE 20MM, COM EXECUÇÃO DE TALISCAS. AF_03/2015	M²	394,00	31,44	R\$ 12.387,34	R\$ 15.793,86
9.7	ORSE	12023	CERÂMICA 10 X 10 CM, LINHA AZUL ROYAL CLARO OU SIMILAR	M²	171,54	27,49	R\$ 4.715,65	R\$ 6.012,45
9.8	SINAPI/PB	87275	REVESTIMENTO CERÂMICO PARA PAREDES INTERNAS COM PLACAS TIPO ESMALTADA EXTRA DE DIMENSÕES 33X45 CM APLICADAS EM AMBIENTES DE ÁREA MAIOR QUE 5 M² A MEIA ALTURA DAS PAREDES. AF_06/2014	M²	273,63	73,16	R\$ 20.018,80	R\$ 25.523,97

**10.0 PAVIMENTAÇÃO**

10.1	SINAPI/PB	98560	IMPERMEABILIZAÇÃO DE PISO COM ARGAMASSA DE CIMENTO E AREIA, COM ADITIVO IMPERMEABILIZANTE, E = 2CM. AF_06/2018	M²	413,25	33,77	R\$ 13.955,48	R\$ 17.793,24
10.2	SINAPI/PB	101750	PISO CIMENTADO, TRAÇO 1:3 (CIMENTO E AREIA), ACABAMENTO RÚSTICO, ESPESSURA 4,0 CM, PREPARO MECÂNICO DA ARGAMASSA. AF_09/2020	M²	413,25	35,90	R\$ 14.835,70	R\$ 18.915,52
10.3	ORSE	6971	POLIMENTO DE PISO DE ALTA RESISTÊNCIA EM MASSA GRANULÍTICA	M²	413,25	15,00	R\$ 6.198,76	R\$ 7.903,42
10.4	SINAPI/PB	98685	RODAPÉ EM GRANITO, ALTURA 10 CM. AF_09/2020	M²	296,33	52,08	R\$ 15.432,66	R\$ 19.676,64

**ANEXO III - ORÇAMENTO BASE PARA CRECHE PADRÃO INTEGRADA PARAÍBA**

ITEM	SINAPI/ORSE	CÓDIGO	DESCRIÇÃO DOS SERVIÇOS	UND	QNTD	PREÇO UNT	VALOR	VALOR TOTAL (BDI 27,5%)
10.5	SINAPI/PB	95241	LASTRO DE CONCRETO MAGRO, APLICADO EM PISOS, LAJES SOBRE SOLO OU RADIERS, ESPESSURA DE 5 CM. AF_07/2016	M²	85,92	21,85	R\$ 1.877,27	R\$ 2.393,52
10.6	SINAPI/PB	100323	LASTRO COM MATERIAL GRANULAR (AREIA MÉDIA), APLICADO EM PISOS OU LAJES SOBRE SOLO, ESPESSURA DE *10 CM*. AF_07/2019	M³	4,37	119,25	R\$ 520,95	R\$ 664,21
10.7	SINAPI/PB	92396	EXECUÇÃO DE PASSEIO EM PISO INTERTRAVADO, COM BLOCO RETANGULAR COR NATURAL DE 20 X 10 CM, ESPESSURA 6 CM. AF_12/2015	M²	58,61	50,67	R\$ 2.969,65	R\$ 3.786,31
10.8	ORSE	10716	CERÂMICA 43X43 CM, PEI-4, ARIELLE, REF.42145 LINHA RIVIERA, COR BRANCA OU SIMILAR	M²	104,27	16,90	R\$ 1.762,11	R\$ 2.246,69
10.9	SINAPI/PB	101094	PISO PODOTÁTIL, DIRECIONAL OU ALERTA, ASSENTADO SOBRE ARGAMASSA. AF_05/2020	M	79,48	132,90	R\$ 10.563,27	R\$ 13.468,16
10.10	SINAPI/PB	98504	PLANTIO DE GRAMA EM PLACAS. AF_05/2018	M	200,24	12,48	R\$ 2.498,98	R\$ 3.186,20

**11.0 RODAPÉS E PEITORIS**

11.1	SINAPI/PB	88649	RODAPÉ CERÂMICO DE 7CM DE ALTURA COM PLACAS TIPO ESMALTADA EXTRA DE DIMENSÕES 45X45CM. AF_06/2014	M	48,38	7,96	R\$ 385,08	R\$ 490,98
11.2	SINAPI/PB	98689	SOLEIRA EM GRANITO, LARGURA 15 CM, ESPESSURA 2,0 CM. AF_09/2020	M	12,18	74,29	R\$ 904,83	R\$ 1.153,65
11.3	SINAPI/PB	101965	PEITORIL LINEAR EM GRANITO OU MÁRMORE, L = 15CM, COMPRIMENTO DE ATÉ 2M, ASSENTADO COM ARGAMASSA 1:6 COM ADITIVO. AF_11/2020	M	1,49	88,23	R\$ 131,59	R\$ 167,77

**12.0 PINTURA**

12.1	SINAPI/PB	96135	APLICAÇÃO MANUAL DE MASSA ACRÍLICA EM PAREDES EXTERNAS DE CASAS, DUAS DEMÃOS. AF_05/2017	M²	286,27	18,85	R\$ 5.396,10	R\$ 6.880,03
12.2	SINAPI/PB	95306	TEXTURA ACRÍLICA, APLICAÇÃO MANUAL EM TETO, UMA DEMÃO. AF_09/2016	M²	394,00	13,23	R\$ 5.212,61	R\$ 6.646,08
12.3	SINAPI/PB	88489	APLICAÇÃO MANUAL DE PINTURA COM TINTA LÁTEX ACRÍLICA EM PAREDES, DUAS DEMÃOS. AF_06/2014	M²	286,27	11,09	R\$ 3.174,68	R\$ 4.047,72
12.4	SINAPI/PB	88488	APLICAÇÃO MANUAL DE PINTURA COM TINTA LÁTEX ACRÍLICA EM TETO, DUAS DEMÃOS. AF_06/2014	M²	394,00	12,43	R\$ 4.897,41	R\$ 6.244,20
12.5	SINAPI/PB	102489	PINTURA HIDROFUGANTE COM SILICONE, APLICAÇÃO MANUAL, 2 DEMÃOS. AF_05/2021	M²	348,34	22,55	R\$ 7.855,03	R\$ 10.015,16

**ANEXO III - ORÇAMENTO BASE PARA CRECHE PADRÃO INTEGRAL PARAÍBA**

ITEM	SINAPI/ORSE	CÓDIGO	DESCRIÇÃO DOS SERVIÇOS	UND	QNTD	PREÇO UNT	VALOR	VALOR TOTAL (BDI 27,5%)
12.6	SINAPI/PB	100744	PINTURA COM TINTA ALQUÍDICA DE ACABAMENTO (ESMALTE SINTÉTICO BRILHANTE) APLICADA A ROLO OU PINCEL SOBRE PERFIL METÁLICO EXECUTADO EM FÁBRICA (POR DEMÃO). AF_01/2020	M²	83,21	7,33	R\$ 609,91	R\$ 777,63

**13.0 INSTALAÇÃO ELÉTRICA**

13.1	ORSE	1344	LUMINÁRIA (CALHA) P/ LAMPADA FLUORESCENTE 2 X 20W/TUBULAR LED 9,9W A 10W	UND	7,00	29,97	R\$ 209,79	R\$ 267,48
13.2	ORSE	1352	LUMINÁRIA (CALHA) P/ LAMPADA FLUORESCENTE 2 X 32 W/TUBULAR LED 18W A 20W	UND	50,00	45,70	R\$ 2.285,00	R\$ 2.913,38
13.3	SINAPI/PB	100902	LÂMPADA TUBULAR LED DE 9/10 W, BASE G13 - FORNECIMENTO E INSTALAÇÃO. AF_02/2020_P	UND	14,00	22,53	R\$ 315,42	R\$ 402,16
13.4	SINAPI/PB	100903	LÂMPADA TUBULAR LED DE 18/20 W, BASE G13 - FORNECIMENTO E INSTALAÇÃO. AF_02/2020_P	UND	100,00	27,46	R\$ 2.746,00	R\$ 3.501,15
13.5	SINAPI/PB	91996	TOMADA MÉDIA DE EMBUTIR (1 MÓDULO), 2P+T 10 A, INCLUINDO SUPORTE E PLACA - FORNECIMENTO E INSTALAÇÃO. AF_12/2015	UND	80,00	22,36	R\$ 1.788,80	R\$ 2.280,72
13.6	SINAPI/PB	92002	TOMADA MÉDIA DE EMBUTIR (2 MÓDULOS), 2P+T 10 A, SEM SUPORTE E SEM PLACA - FORNECIMENTO E INSTALAÇÃO. AF_12/2015	UND	9,00	30,83	R\$ 277,47	R\$ 353,77
13.7	SINAPI/PB	91953	INTERRUPTOR SIMPLES (1 MÓDULO), 10A/250V, INCLUINDO SUPORTE E PLACA - FORNECIMENTO E INSTALAÇÃO. AF_12/2015	UND	12,00	18,95	R\$ 227,40	R\$ 289,94
13.8	SINAPI/PB	91958	INTERRUPTOR SIMPLES (2 MÓDULOS), 10A/250V, SEM SUPORTE E SEM PLACA - FORNECIMENTO E INSTALAÇÃO. AF_12/2015	UND	6,00	24,04	R\$ 144,24	R\$ 183,91
13.9	SINAPI/PB	101879	QUADRO DE DISTRIBUIÇÃO DE ENERGIA EM CHAPA DE AÇO GALVANIZADO, DE EMBUTIR, COM BARRAMENTO TRIFÁSICO, PARA 24 DISJUNTORES DIN 100A - FORNECIMENTO E INSTALAÇÃO. AF_10/2020	UND	3,00	594,99	R\$ 1.784,97	R\$ 2.275,84
13.10	SINAPI/PB	101883	QUADRO DE DISTRIBUIÇÃO DE ENERGIA EM CHAPA DE AÇO GALVANIZADO, DE EMBUTIR, COM BARRAMENTO TRIFÁSICO, PARA 18 DISJUNTORES DIN 100A - FORNECIMENTO E INSTALAÇÃO. AF_10/2020	UND	1,00	566,82	R\$ 566,82	R\$ 722,70

**ANEXO III - ORÇAMENTO BASE PARA CRECHE PADRÃO INTEGRADA PARAÍBA**

ITEM	SINAPI/ORSE	CÓDIGO	DESCRIÇÃO DOS SERVIÇOS	UND	QNTD	PREÇO UNT	VALOR	VALOR TOTAL (BDI 27,5%)
13.11	SINAPI/PB	101876	QUADRO DE DISTRIBUIÇÃO DE ENERGIA EM PVC, DE EMBUTIR, SEM BARRAMENTO, PARA 6 DISJUNTORES - FORNECIMENTO E INSTALAÇÃO. AF_10/2020	UND	1,00	70,09	R\$ 70,09	R\$ 89,36
13.12	SINAPI/PB	101512	ENTRADA DE ENERGIA ELÉTRICA, AÉREA, TRIFÁSICA, COM CAIXA DE EMBUTIR, CABO DE 35 MM2 E DISJUNTOR DIN 50A (NÃO INCLUSO O POSTE DE CONCRETO). AF_07/2020	UND	1,00	2.054,21	R\$ 2.054,21	R\$ 2.619,12
13.13	SINAPI/PB	93009	ELETRODUTO RÍGIDO ROSCÁVEL, PVC, DN 60 MM (2") - FORNECIMENTO E INSTALAÇÃO. AF_12/2015	M	21,68	15,18	R\$ 329,06	R\$ 419,55
13.14	SINAPI/PB	92990	CABO DE COBRE FLEXÍVEL ISOLADO, 70 MM <sup>2</sup> , ANTI-CHAMA 0,6/1,0 KV, PARA DISTRIBUIÇÃO - FORNECIMENTO E INSTALAÇÃO. AF_12/2015	M	108,39	71,57	R\$ 7.757,16	R\$ 9.890,38
13.15	SINAPI/PB	91864	ELETRODUTO RÍGIDO ROSCÁVEL, PVC, DN 32 MM (1"), PARA CIRCUITOS TERMINAIS, INSTALADO EM FORRO - FORNECIMENTO E INSTALAÇÃO. AF_12/2015	M	26,01	10,01	R\$ 260,39	R\$ 331,99
13.16	SINAPI/PB	91863	ELETRODUTO RÍGIDO ROSCÁVEL, PVC, DN 25 MM (3/4"), PARA CIRCUITOS TERMINAIS, INSTALADO EM FORRO - FORNECIMENTO E INSTALAÇÃO. AF_12/2015	M	10,84	7,69	R\$ 83,35	R\$ 106,27
13.17	SINAPI/PB	91837	ELETRODUTO FLEXÍVEL CORRUGADO REFORÇADO, PVC, DN 32 MM (1"), PARA CIRCUITOS TERMINAIS, INSTALADO EM FORRO - FORNECIMENTO E INSTALAÇÃO. AF_12/2015	M	8,67	9,78	R\$ 84,80	R\$ 108,12
13.18	SINAPI/PB	91835	ELETRODUTO FLEXÍVEL CORRUGADO REFORÇADO, PVC, DN 25 MM (3/4"), PARA CIRCUITOS TERMINAIS, INSTALADO EM FORRO - FORNECIMENTO E INSTALAÇÃO. AF_12/2015	M	195,09	6,95	R\$ 1.355,90	R\$ 1.728,78
13.19	SINAPI/PB	91833	ELETRODUTO FLEXÍVEL CORRUGADO REFORÇADO, PVC, DN 20 MM (1/2"), PARA CIRCUITOS TERMINAIS, INSTALADO EM FORRO - FORNECIMENTO E INSTALAÇÃO. AF_12/2015	M	195,09	5,86	R\$ 1.143,25	R\$ 1.457,65
13.20	SINAPI/PB	91935	CABO DE COBRE FLEXÍVEL ISOLADO, 16 MM <sup>2</sup> , ANTI-CHAMA 0,6/1,0 KV, PARA CIRCUITOS TERMINAIS - FORNECIMENTO E INSTALAÇÃO. AF_12/2015	M	122,84	22,94	R\$ 2.817,88	R\$ 3.592,80

**ANEXO III - ORÇAMENTO BASE PARA CRECHE PADRÃO INTEGRADA PARAÍBA**

ITEM	SINAPI/ORSE	CÓDIGO	DESCRIÇÃO DOS SERVIÇOS	UND	QNTD	PREÇO UNT	VALOR	VALOR TOTAL (BDI 27,5%)
13.21	SINAPI/PB	91930	CABO DE COBRE FLEXÍVEL ISOLADO, 6 MM <sup>2</sup> , ANTI-CHAMA 450/750 V, PARA CIRCUITOS TERMINAIS - FORNECIMENTO E INSTALAÇÃO. AF_12/2015	M	39,74	8,40	R\$ 333,83	R\$ 425,63
13.22	SINAPI/PB	91929	CABO DE COBRE FLEXÍVEL ISOLADO, 4 MM <sup>2</sup> , ANTI-CHAMA 0,6/1,0 KV, PARA CIRCUITOS TERMINAIS - FORNECIMENTO E INSTALAÇÃO. AF_12/2015	M	52,03	7,02	R\$ 365,22	R\$ 465,65
13.23	SINAPI/PB	91928	CABO DE COBRE FLEXÍVEL ISOLADO, 4 MM <sup>2</sup> , ANTI-CHAMA 450/750 V, PARA CIRCUITOS TERMINAIS - FORNECIMENTO E INSTALAÇÃO. AF_12/2015	M	545,54	6,11	R\$ 3.333,26	R\$ 4.249,90
13.24	SINAPI/PB	91926	CABO DE COBRE FLEXÍVEL ISOLADO, 2,5 MM <sup>2</sup> , ANTI-CHAMA 450/750 V, PARA CIRCUITOS TERMINAIS - FORNECIMENTO E INSTALAÇÃO. AF_12/2015	M	729,80	3,66	R\$ 2.671,06	R\$ 3.405,60
13.25	SINAPI/PB	91924	CABO DE COBRE FLEXÍVEL ISOLADO, 1,5 MM <sup>2</sup> , ANTI-CHAMA 450/750 V, PARA CIRCUITOS TERMINAIS - FORNECIMENTO E INSTALAÇÃO. AF_12/2015	M	267,35	2,45	R\$ 655,01	R\$ 835,14
13.26	SINAPI/PB	98111	CAIXA DE INSPEÇÃO PARA ATERRAMENTO, CIRCULAR, EM POLIETILENO, DIÂMETRO INTERNO = 0,3 M. AF_12/2020	UND	2,00	36,46	R\$ 72,92	R\$ 92,97
13.27	SINAPI/PB	97887	CAIXA ENTERRADA ELÉTRICA RETANGULAR, EM ALVENARIA COM TIJOLOS CERÂMICOS MACIÇOS, FUNDO COM BRITA, DIMENSÕES INTERNAS: 0,4X0,4X0,4 M. AF_12/2020	UND	2,00	209,32	R\$ 418,64	R\$ 533,77
13.28	SINAPI/PB	97605	LUMINÁRIA ARANDELA TIPO MEIA LUA, DE SOBREPOR, COM 1 LÂMPADA LED DE 6 W, SEM REATOR - FORNECIMENTO E INSTALAÇÃO. AF_02/2020	UND	11,00	81,02	R\$ 891,22	R\$ 1.136,31
13.29	ORSE	13791	REFLETOR SLIM LED 100W DE POTÊNCIA, BRANCO FRIO, 6500K, AUTOVOLT, MARCA G-LIGHT OU SIMILAR	UND	14,00	270,71	R\$ 3.789,94	R\$ 4.832,17
13.30	SINAPI/PB	97593	LUMINÁRIA TIPO SPOT, DE SOBREPOR, COM 1 LÂMPADA FLUORESCENTE DE 15 W, SEM REATOR - FORNECIMENTO E INSTALAÇÃO. AF_02/2020	UND	4,00	129,63	R\$ 518,52	R\$ 661,11
13.31	SINAPI/PB	91936	CAIXA OCTOGONAL 4" X 4", PVC, INSTALADA EM LAJE - FORNECIMENTO E INSTALAÇÃO. AF_12/2015	UND	64,00	8,83	R\$ 565,12	R\$ 720,53

**ANEXO III - ORÇAMENTO BASE PARA CRECHE PADRÃO INTEGRAL PARAÍBA**

ITEM	SINAPI/ORSE	CÓDIGO	DESCRIÇÃO DOS SERVIÇOS	UND	QNTD	PREÇO UNT	VALOR	VALOR TOTAL (BDI 27,5%)
13.32	SINAPI/PB	91940	CAIXA RETANGULAR 4" X 2" MÉDIA (1,30 M DO PISO), PVC, INSTALADA EM PAREDE - FORNECIMENTO E INSTALAÇÃO. AF_12/2015	UND	98,00	9,83	R\$ 963,34	R\$ 1.228,26
13.33	ORSE	3620	DISJUNTOR TETRAPOLAR DR 40 A, TIPO AC, CORRENTE NOMINAL RESIDUAL 30MA, REF.: SIEMENS 5SM1 OU SIMILAR	UND	1,00	166,05	R\$ 166,05	R\$ 211,71
13.34	ORSE	3622	DISJUNTOR TETRAPOLAR DR 80 A, TIPO AC, CORRENTE NOMINAL RESIDUAL 30MA, REF.: SIEMENS 5SM1 OU SIMILAR	UND	2,00	263,00	R\$ 526,00	R\$ 670,65
13.35	ORSE	9225	DISPOSITIVO DE PROTEÇÃO CONTRA SURTO DE TENSÃO DPS 60KA - 275V	UND	3,00	91,00	R\$ 273,00	R\$ 348,08
13.36	SINAPI/PB	93654	DISJUNTOR MONOPOLAR TIPO DIN, CORRENTE NOMINAL DE 16A - FORNECIMENTO E INSTALAÇÃO. AF_10/2020	UND	9,00	8,97	R\$ 80,73	R\$ 102,93
13.37	SINAPI/PB	93655	DISJUNTOR MONOPOLAR TIPO DIN, CORRENTE NOMINAL DE 20A - FORNECIMENTO E INSTALAÇÃO. AF_10/2020	UND	7,00	9,73	R\$ 68,11	R\$ 86,84
13.38	SINAPI/PB	93656	DISJUNTOR MONOPOLAR TIPO DIN, CORRENTE NOMINAL DE 25A - FORNECIMENTO E INSTALAÇÃO. AF_10/2020	UND	1,00	9,73	R\$ 9,73	R\$ 12,41
13.39	SINAPI/PB	93657	DISJUNTOR MONOPOLAR TIPO DIN, CORRENTE NOMINAL DE 32A - FORNECIMENTO E INSTALAÇÃO. AF_10/2020	UND	9,00	10,64	R\$ 95,76	R\$ 122,09
13.40	SINAPI/PB	93658	DISJUNTOR MONOPOLAR TIPO DIN, CORRENTE NOMINAL DE 40A - FORNECIMENTO E INSTALAÇÃO. AF_10/2020	UND	3,00	15,44	R\$ 46,32	R\$ 59,06
13.41	SINAPI/PB	93670	DISJUNTOR TRIPOLAR TIPO DIN, CORRENTE NOMINAL DE 25A - FORNECIMENTO E INSTALAÇÃO. AF_10/2020	UND	2,00	57,15	R\$ 114,30	R\$ 145,73
13.42	SINAPI/PB	93673	DISJUNTOR TRIPOLAR TIPO DIN, CORRENTE NOMINAL DE 50A - FORNECIMENTO E INSTALAÇÃO. AF_10/2020	UND	4,00	69,85	R\$ 279,40	R\$ 356,24

**14.0 INSTALAÇÃO HIDRÁULICA**

**14.1 BARRILETE**

14.1.1	SINAPI/PB	94793	REGISTRO DE GAVETA BRUTO, LATÃO, ROSCÁVEL, 1 1/4", COM ACABAMENTO E CANOPLA CROMADOS - FORNECIMENTO E INSTALAÇÃO. AF_08/2021	UND	1,00	152,58	R\$ 152,58	R\$ 194,54
14.1.2	SINAPI/PB	94495	REGISTRO DE GAVETA BRUTO, LATÃO, ROSCÁVEL, 1" - FORNECIMENTO E INSTALAÇÃO. AF_08/2021	UND	1,00	58,97	R\$ 58,97	R\$ 75,19

**ANEXO III - ORÇAMENTO BASE PARA CRECHE PADRÃO INTEGRAL PARAÍBA**

ITEM	SINAPI/ORSE	CÓDIGO	DESCRIÇÃO DOS SERVIÇOS	UND	QNTD	PREÇO UNT	VALOR	VALOR TOTAL (BDI 27,5%)
14.1.3	SINAPI/PB	94785	ADAPTADOR COM FLANGES LIVRES, PVC, SOLDÁVEL LONGO, DN 32 MM X 1 , INSTALADO EM RESERVAÇÃO DE ÁGUA DE EDIFICAÇÃO QUE POSSUA RESERVATÓRIO DE FIBRA/FIBROCIMENTO FORNECIMENTO E INSTALAÇÃO. AF_06/2016	UND	2,00	32,20	R\$ 64,40	R\$ 82,11
<b>14.2 REDE DE DISTRIBUIÇÃO</b>								
14.2.1	SINAPI/PB	89509	TUBO PVC, SÉRIE R, ÁGUA PLUVIAL, DN 50 MM, FORNECIDO E INSTALADO EM RAMAL DE ENCAMINHAMENTO. AF_12/2014	M	37,28	26,37	R\$ 983,20	R\$ 1.253,58
14.2.2	SINAPI/PB	89508	TUBO PVC, SÉRIE R, ÁGUA PLUVIAL, DN 40 MM, FORNECIDO E INSTALADO EM RAMAL DE ENCAMINHAMENTO. AF_12/2014	M	14,91	19,81	R\$ 295,44	R\$ 376,69
14.2.3	SINAPI/PB	89357	TUBO, PVC, SOLDÁVEL, DN 32MM, INSTALADO EM RAMAL OU SUB-RAMAL DE ÁGUA - FORNECIMENTO E INSTALAÇÃO. AF_12/2014	M	11,19	24,32	R\$ 272,03	R\$ 346,84
14.2.4	SINAPI/PB	89356	TUBO, PVC, SOLDÁVEL, DN 25MM, INSTALADO EM RAMAL OU SUB-RAMAL DE ÁGUA - FORNECIMENTO E INSTALAÇÃO. AF_12/2014	M	34,95	16,14	R\$ 564,16	R\$ 719,31
14.2.5	SINAPI/PB	94497	REGISTRO DE GAVETA BRUTO, LATÃO, ROSCÁVEL, 1 1/2" - FORNECIMENTO E INSTALAÇÃO. AF_08/2021	UND	1,00	101,66	R\$ 101,66	R\$ 129,62
14.2.6	SINAPI/PB	94495	REGISTRO DE GAVETA BRUTO, LATÃO, ROSCÁVEL, 1" - FORNECIMENTO E INSTALAÇÃO. AF_08/2021	UND	9,00	58,97	R\$ 530,73	R\$ 676,68
14.2.7	SINAPI/PB	89972	KIT DE REGISTRO DE GAVETA BRUTO DE LATÃO ¾", INCLUSIVE CONEXÕES, ROSCÁVEL, INSTALADO EM RAMAL DE ÁGUA FRIA - FORNECIMENTO E INSTALAÇÃO. AF_12/2014	UND	27,00	47,60	R\$ 1.285,20	R\$ 1.638,63
14.2.8	SINAPI/PB	89353	REGISTRO DE GAVETA BRUTO, LATÃO, ROSCÁVEL, 3/4" - FORNECIMENTO E INSTALAÇÃO. AF_08/2021	UND	7,00	37,86	R\$ 265,02	R\$ 337,90
14.2.9	SINAPI/PB	102617	CAIXA D'ÁGUA EM POLIÉSTER REFORÇADO COM FIBRA DE VIDRO, 5000 LITROS - FORNECIMENTO E INSTALAÇÃO. AF_06/2021	UND	1,00	2.832,03	R\$ 2.832,03	R\$ 3.610,84
14.2.10	SINAPI/PB	102619	CAIXA D'ÁGUA EM POLIÉSTER REFORÇADO COM FIBRA DE VIDRO, 10000 LITROS - FORNECIMENTO E INSTALAÇÃO. AF_06/2021	UND	1,00	5.421,88	R\$ 5.421,88	R\$ 6.912,90

**15.0**

**INSTALAÇÃO SANITÁRIA**

**ANEXO III - ORÇAMENTO BASE PARA CRECHE PADRÃO INTEGRAL PARAÍBA**

ITEM	SINAPI/ORSE	CÓDIGO	DESCRIÇÃO DOS SERVIÇOS	UND	QNTD	PREÇO UNT	VALOR	VALOR TOTAL (BDI 27,5%)
<b>15.1 TUBOS E CONEXÕES</b>								
15.1.1	SINAPI/PB	89711	TUBO PVC, SERIE NORMAL, ESGOTO PREDIAL, DN 40 MM, FORNECIDO E INSTALADO EM RAMAL DE DESCARGA OU RAMAL DE ESGOTO SANITÁRIO. AF_12/2014	M	31,07	15,46	R\$ 480,35	R\$ 612,45
15.1.2	SINAPI/PB	89712	TUBO PVC, SERIE NORMAL, ESGOTO PREDIAL, DN 50 MM, FORNECIDO E INSTALADO EM RAMAL DE DESCARGA OU RAMAL DE ESGOTO SANITÁRIO. AF_12/2014	M	31,07	23,63	R\$ 734,20	R\$ 936,10
15.1.3	SINAPI/PB	89713	TUBO PVC, SERIE NORMAL, ESGOTO PREDIAL, DN 75 MM, FORNECIDO E INSTALADO EM RAMAL DE DESCARGA OU RAMAL DE ESGOTO SANITÁRIO. AF_12/2014	M	49,71	35,65	R\$ 1.772,26	R\$ 2.259,64
15.1.4	SINAPI/PB	102264	TUBO DE PVC BRANCO PARA REDE COLETORA DE ESGOTO CONDOMINIAL DE PAREDE MACIÇA, DN 100 MM, JUNTA ELÁSTICA - FORNECIMENTO E ASSENTAMENTO. AF_01/2021	M	90,10	20,16	R\$ 1.816,51	R\$ 2.316,05
15.1.5	SINAPI/PB	90695	TUBO DE PVC PARA REDE COLETORA DE ESGOTO DE PAREDE MACIÇA, DN 150 MM, JUNTA ELÁSTICA - FORNECIMENTO E ASSENTAMENTO. AF_01/2021	M	3,73	86,06	R\$ 320,87	R\$ 409,11
15.1.6	SINAPI/PB	89798	TUBO PVC, SERIE NORMAL, ESGOTO PREDIAL, DN 50 MM, FORNECIDO E INSTALADO EM PRUMADA DE ESGOTO SANITÁRIO OU VENTILAÇÃO. AF_12/2014	M	15,54	12,55	R\$ 194,97	R\$ 248,58
15.1.7	SINAPI/PB	89709	RALO SIFONADO, PVC, DN 100 X 40 MM, JUNTA SOLDÁVEL, FORNECIDO E INSTALADO EM RAMAL DE DESCARGA OU EM RAMAL DE ESGOTO SANITÁRIO. AF_12/2014	UND	13,00	10,64	R\$ 138,32	R\$ 176,36
15.1.8	SINAPI/PB	101808	CAIXA ENTERRADA DISTRIBUIDORA DE VAZÃO (SUMIDOUROS MÚLTIPLOS), RETANGULAR, EM CONCRETO PRÉ-MOLDADO, DIMENSÕES INTERNAS: 0,60 X 0,60 X 0,50 M. AF_12/2020	UND	12,00	390,65	R\$ 4.687,80	R\$ 5.976,95
15.1.9	SINAPI/PB	98102	CAIXA DE GORDURA SIMPLES, CIRCULAR, EM CONCRETO PRÉ-MOLDADO, DIÂMETRO INTERNO = 0,4 M, ALTURA INTERNA = 0,4 M. AF_12/2020	UND	2,00	133,69	R\$ 267,38	R\$ 340,91

**16.0 LOUÇAS E METAIS**

**16.1 BWC - PNE - ( PORTADORES DE NECESSIDADES ESI**

**ANEXO III - ORÇAMENTO BASE PARA CRECHE PADRÃO INTEGRAL PARAÍBA**

ITEM	SINAPI/ORSE	CÓDIGO	DESCRIÇÃO DOS SERVIÇOS	UND	QNTD	PREÇO UNT	VALOR	VALOR TOTAL (BDI 27,5%)
16.1.1	SINAPI/PB	95471	VASO SANITARIO SIFONADO CONVENCIONAL PARA PCD SEM FURO FRONTAL COM LOUÇA BRANCA SEM ASSENTO - FORNECIMENTO E INSTALAÇÃO. AF_01/2020	UND	2,00	626,19	R\$ 1.252,38	R\$ 1.596,78
16.1.2	SINAPI/PB	103018	VÁLVULA DE DESCARGA METÁLICA, BASE 1 1/4", ACABAMENTO METALICO CROMADO - FORNECIMENTO E INSTALAÇÃO. AF_08/2021	UND	2,00	202,61	R\$ 405,22	R\$ 516,66
16.1.3	SINAPI/PB	86941	LAVATÓRIO LOUÇA BRANCA COM COLUNA, 45 X 55CM OU EQUIVALENTE, PADRÃO MÉDIO, INCLUSO SIFÃO TIPO GARRAFA, VÁLVULA E ENGATE FLEXÍVEL DE 40CM EM METAL CROMADO, COM TORNEIRA CROMADA DE MESA, PADRÃO MÉDIO - FORNECIMENTO E INSTALAÇÃO. AF_01/2020	UND	1,00	592,25	R\$ 592,25	R\$ 755,12
16.1.4	SINAPI/PB	86906	TORNEIRA CROMADA DE MESA, 1/2"DU 3/4" PARA LAVATÓRIO, PADRÃO POPULAR - FORNECIMENTO E INSTALAÇÃO. AF_01/2020	UND	1,00	67,12	R\$ 67,12	R\$ 85,58
16.1.5	SINAPI/PB	95544	PAPELEIRA DE PAREDE EM METAL CROMADO SEM TAMPA, INCLUSO FIXAÇÃO. AF_01/2020	UND	2,00	25,46	R\$ 50,92	R\$ 64,92
16.1.6	SINAPI/PB	100873	BARRA DE APOIO RETA, EM ALUMINIO, COMPRIMENTO 90 CM, FIXADA NA PAREDE - FORNECIMENTO E INSTALAÇÃO. AF_01/2020	UND	3,00	197,18	R\$ 591,54	R\$ 754,21
<b>16.2</b>	<b>BWC - INFANTIS - ( CRECHE I E II )</b>							
16.2.1	SINAPI/PB	100848	VASO SANITÁRIO INFANTIL LOUÇA BRANCA - FORNECIMENTO E INSTALACAO. AF_01/2020	UND	1,00	445,55	R\$ 445,55	R\$ 568,08
16.2.2	SINAPI/PB	103018	VÁLVULA DE DESCARGA METÁLICA, BASE 1 1/4", ACABAMENTO METALICO CROMADO - FORNECIMENTO E INSTALAÇÃO. AF_08/2021	UND	1,00	202,61	R\$ 202,61	R\$ 258,33
16.2.3	SINAPI/PB	86941	LAVATÓRIO LOUÇA BRANCA COM COLUNA, 45 X 55CM OU EQUIVALENTE, PADRÃO MÉDIO, INCLUSO SIFÃO TIPO GARRAFA, VÁLVULA E ENGATE FLEXÍVEL DE 40CM EM METAL CROMADO, COM TORNEIRA CROMADA DE MESA, PADRÃO MÉDIO - FORNECIMENTO E INSTALAÇÃO. AF_01/2020	UND	1,00	592,25	R\$ 592,25	R\$ 755,12
16.2.4	SINAPI/PB	86906	TORNEIRA CROMADA DE MESA, 1/2"DU 3/4" PARA LAVATÓRIO, PADRÃO POPULAR - FORNECIMENTO E INSTALAÇÃO. AF_01/2020	UND	1,00	67,12	R\$ 67,12	R\$ 85,58
16.2.5	SINAPI/PB	95544	PAPELEIRA DE PAREDE EM METAL CROMADO SEM TAMPA, INCLUSO FIXAÇÃO. AF_01/2020	UND	1,00	25,46	R\$ 25,46	R\$ 32,46

**ANEXO III - ORÇAMENTO BASE PARA CRECHE PADRÃO INTEGRAL PARAÍBA**

ITEM	SINAPI/ORSE	CÓDIGO	DESCRIÇÃO DOS SERVIÇOS	UND	QNTD	PREÇO UNT	VALOR	VALOR TOTAL (BDI 27,5%)
16.2.6	SINAPI/PB	100860	CHUVEIRO ELÉTRICO COMUM CORPO PLÁSTICO, TIPO DUCHA FORNECIMENTO E INSTALAÇÃO. AF_01/2020	UND	2,00	87,16	R\$ 174,32	R\$ 222,26
<b>16.3 BWC - ( ADMINISTRATIVO , CRECHE III PRE-ESCOLA )</b>								
16.3.1	SINAPI/PB	95470	VASO SANITARIO SIFONADO CONVENCIONAL COM LOUÇA BRANCA, INCLUSO CONJUNTO DE LIGAÇÃO PARA BACIA SANITÁRIA AJUSTÁVEL - FORNECIMENTO E INSTALAÇÃO. AF_10/2016	UND	5,00	235,92	R\$ 1.179,60	R\$ 1.503,99
16.3.2	SINAPI/PB	103018	VÁLVULA DE DESCARGA METÁLICA, BASE 1 1/4", ACABAMENTO METALICO CROMADO - FORNECIMENTO E INSTALAÇÃO. AF_08/2021	UND	5,00	202,61	R\$ 1.013,05	R\$ 1.291,64
16.3.3	SINAPI/PB	86941	LAVATÓRIO LOUÇA BRANCA COM COLUNA, 45 X 55CM OU EQUIVALENTE, PADRÃO MÉDIO, INCLUSO SIFÃO TIPO GARRAFA, VÁLVULA E ENGATE FLEXÍVEL DE 40CM EM METAL CROMADO, COM TORNEIRA CROMADA DE MESA, PADRÃO MÉDIO - FORNECIMENTO E INSTALAÇÃO. AF_01/2020	UND	1,00	592,25	R\$ 592,25	R\$ 755,12
16.3.4	SINAPI/PB	86906	TORNEIRA CROMADA DE MESA, 1/2" OU 3/4" PARA LAVATÓRIO, PADRÃO POPULAR - FORNECIMENTO E INSTALAÇÃO. AF_01/2020	UND	1,00	67,12	R\$ 67,12	R\$ 85,58
16.3.5	SINAPI/PB	86910	TORNEIRA CROMADA TUBO MÓVEL, DE PAREDE, 1/2" OU 3/4" PARA PIA DE COZINHA, PADRÃO MÉDIO - FORNECIMENTO E INSTALAÇÃO. AF_01/2020	UND	8,00	115,13	R\$ 921,04	R\$ 1.174,33
16.3.6	SINAPI/PB	95544	PAPELEIRA DE PAREDE EM METAL CROMADO SEM TAMPA, INCLUSO FIXAÇÃO. AF_01/2020	UND	2,00	25,46	R\$ 50,92	R\$ 64,92
16.3.7	SINAPI/PB	100860	CHUVEIRO ELÉTRICO COMUM CORPO PLÁSTICO, TIPO DUCHA FORNECIMENTO E INSTALAÇÃO. AF_01/2020	UND	6,00	87,16	R\$ 522,96	R\$ 666,77
<b>17.0 TANQUES E BANCADAS</b>								
17.1	SINAPI/PB	102253	DIVISORIA SANITÁRIA, TIPO CABINE, EM GRANITO CINZA POLIDO, ESP = 3CM, ASSENTADO COM ARGAMASSA COLANTE AC III-E, EXCLUSIVE FERRAGENS. AF_01/2021	M	1,03	559,16	R\$ 573,32	R\$ 730,99
17.2	SINAPI/PB	102253	DIVISORIA SANITÁRIA, TIPO CABINE, EM GRANITO CINZA POLIDO, ESP = 3CM, ASSENTADO COM ARGAMASSA COLANTE AC III-E, EXCLUSIVE FERRAGENS. AF_01/2021	M	3,09	559,16	R\$ 1.726,92	R\$ 2.201,82

**ANEXO III - ORÇAMENTO BASE PARA CRECHE PADRÃO INTEGRAL PARAÍBA**

ITEM	SINAPI/ORSE	CÓDIGO	DESCRIÇÃO DOS SERVIÇOS	UND	QNTD	PREÇO UNT	VALOR	VALOR TOTAL (BDI 27,5%)
17.3	SINAPI/PB	102253	DIVISORIA SANITÁRIA, TIPO CABINE, EM GRANITO CINZA POLIDO, ESP = 3CM, ASSENTADO COM ARGAMASSA COLANTE AC III-E, EXCLUSIVE FERRAGENS. AF_01/2021	M	2,61	559,16	R\$ 1.459,37	R\$ 1.860,69
17.4	SINAPI/PB	102253	DIVISORIA SANITÁRIA, TIPO CABINE, EM GRANITO CINZA POLIDO, ESP = 3CM, ASSENTADO COM ARGAMASSA COLANTE AC III-E, EXCLUSIVE FERRAGENS. AF_01/2021	M	2,52	559,16	R\$ 1.407,25	R\$ 1.794,24
17.5	SINAPI/PB	102253	DIVISORIA SANITÁRIA, TIPO CABINE, EM GRANITO CINZA POLIDO, ESP = 3CM, ASSENTADO COM ARGAMASSA COLANTE AC III-E, EXCLUSIVE FERRAGENS. AF_01/2021	M	4,29	559,16	R\$ 2.397,53	R\$ 3.056,85
17.6	SINAPI/PB	102253	DIVISORIA SANITÁRIA, TIPO CABINE, EM GRANITO CINZA POLIDO, ESP = 3CM, ASSENTADO COM ARGAMASSA COLANTE AC III-E, EXCLUSIVE FERRAGENS. AF_01/2021	M	3,09	559,16	R\$ 1.726,92	R\$ 2.201,82
<b>VALOR TOTAL</b>							<b>R\$ 681.573,07</b>	<b>R\$ 869.005,67</b>

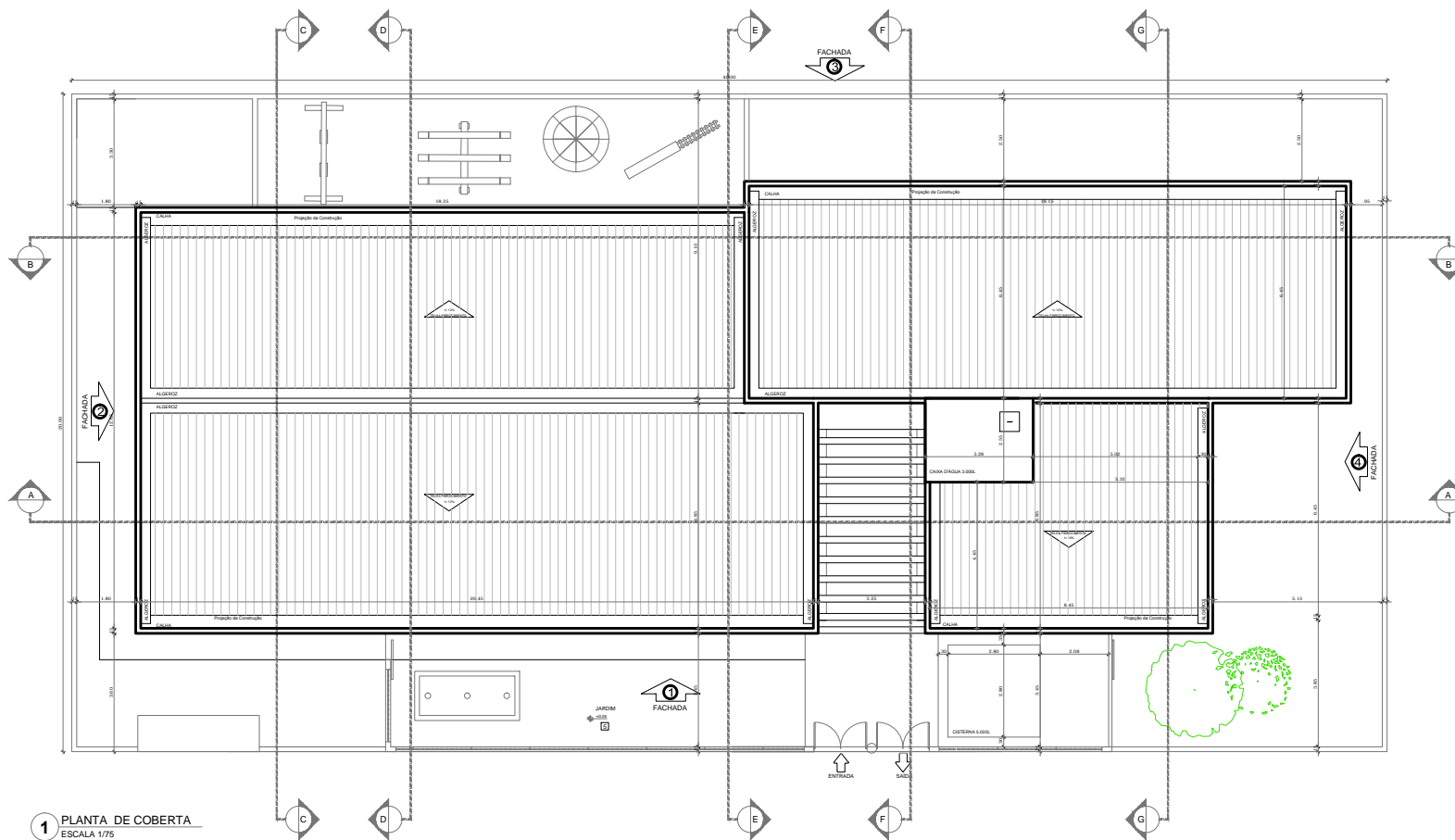

**1** PLANTA DE COBERTA  
ESCALA 1/75

**GOVERNO DO ESTADO DA PARAÍBA**

GERÊNCIA DE ACOMPANHAMENTO E MANUTENÇÃO DE OBRAS - GAMOB | COTESE  
PROJETO ARQUITETÔNICO CRECHE PARAÍBA - CAPACIDADE 50 ALUNOS - VERSÃO 1



PROPRIETÁRIO: GOVERNO DO ESTADO | SECRETARIA DE ESTADO DA EDUCAÇÃO - SEE/PB  
CENTRO ADMINISTRATIVO DO ESTADO DA PARAÍBA

RESPONSÁVEL TÉCNICO: GAMOB | COTESE - SEE/PB  
ANDRÉA AZEVEDO | CALAÍANAS-2  
RIVÂNIA FORMIGA | CALAÍ 110378-8

**OBSERVAÇÕES:**  
1. medidas e níveis em metros; 2. verificar posição dos pilares no projeto estrutural; 3. verificar detalhes; 4. em caso de dúvidas, consultar responsável técnico; 5. em caso de conflito de informações entre o projeto gráfico e memorial descritivo, prevalece a informação contida no desenho; 6. alterações neste projeto somente com autorização expressa da SEE-PB (gamob) cotese.

MUNICÍPIO:	QUADRO DE ÁREAS:
ÁREA DO TERRENO: _____	ÁREA DO TERRENO: 800,00m <sup>2</sup>
ÁREA OCUPADA: _____	ÁREA OCUPADA: 498,36m <sup>2</sup>
ÁREA DO CONTRUÍDA: _____	ÁREA DO CONTRUÍDA: 421,77m <sup>2</sup>
ÁREA DO FUNDAMENTO: _____	ÁREA DO FUNDAMENTO: 733,20m <sup>2</sup>
ÍNDICE DE APROXIMAMENTO: _____	ÍNDICE DE APROXIMAMENTO: 0,52
TAXA DE OCUPAÇÃO: _____	TAXA DE OCUPAÇÃO: 58,9%

DATA: NOV | 2021  
DESENHO(S): PLANTA DE COBERTA  
ESCALAS: 1/75  
PRANCHA:

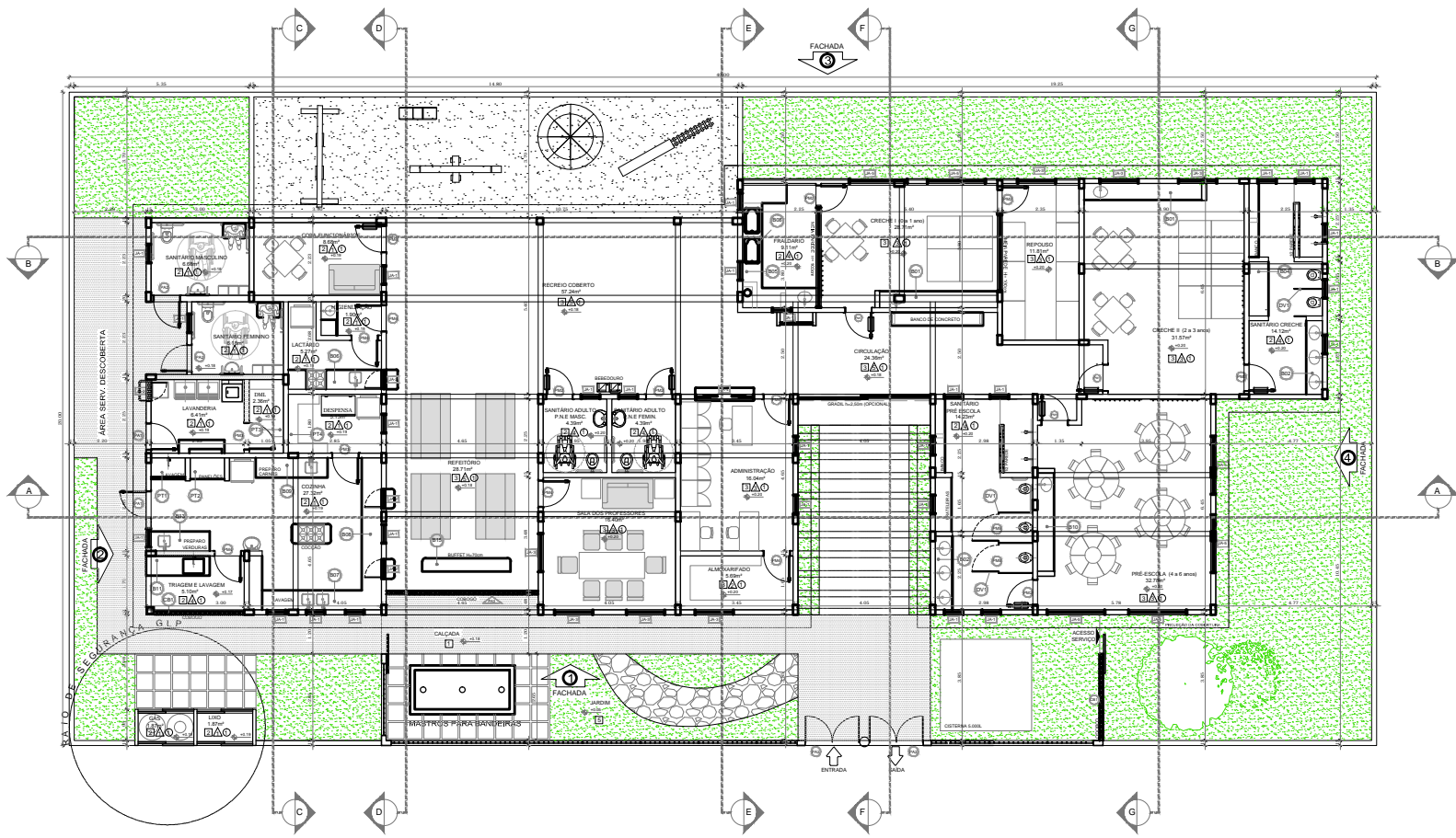

2 PLANTA BAIXA  
ESCALA 1/75

**LEGENDA**

- COBOGOS - CB
- CONCRETO 15x15x15 (3,4x4x4) com 1,80 m de altura - TRAGEM, ÁREA EXTERNA
- DIVISÓRIAS - DV
- GRANITO CINZA ANDORINHA - esp. 2 cm - alt. 180cm - SANTÁRIOS INFANTIS (MASC + FEMIN) e CRECHE B\*
- GRANITO CINZA ANDORINHA - esp. 2 cm - alt. 180cm - SANTÁRIOS (MASC + FEMIN)

- BANCADAS - B
- GRANITO CINZA ANDORINHA - esp. 2 cm - 3,65x0,65Hx0,8 m - CRECHES I E B\*
- GRANITO CINZA ANDORINHA - esp. 2 cm - 2,20x0,65Hx0,8 m - Hx0,8 m - SANTÁRIOS INFANTIS\*
- GRANITO CINZA ANDORINHA - esp. 2 cm - 2,20x0,65Hx0,8 m - Hx0,8 m - SANT. PRÉ ESCOLA E CRECHE II\*
- GRANITO CINZA ANDORINHA - esp. 2 cm - 1,55x0,65Hx0,8 m - SANTÁRIOS CRECHE II\*
- GRANITO CINZA ANDORINHA - esp. 2 cm - 6,45x0,65Hx0,8 m - FRIGIDEIRO\*
- GRANITO CINZA ANDORINHA - esp. 2 cm - 2,25x0,65Hx0,9 m - LACTÁRIO\*
- GRANITO CINZA ANDORINHA - esp. 2 cm - 3,70x0,65Hx0,9 m - COZINHA (Aluguel)\*
- GRANITO CINZA ANDORINHA - esp. 2 cm - 4,55x0,65Hx0,9 m - COZINHA (oculto)\*

- BANCADAS - B
- GRANITO CINZA ANDORINHA - esp. 2 cm - 2,20x0,65Hx0,9 m - COZINHA PREPARO CARNES\*
- GRANITO CINZA ANDORINHA - esp. 2 cm - 3,0x0,65Hx0,9 m - PRÉ ESCOLA\*
- GRANITO CINZA ANDORINHA - esp. 2 cm - 1,95x0,65Hx0,9 m - TRAGEM COZINHA\*
- PRATELEIRA - PT
- GRANITO CINZA ANDORINHA - espessura 2 cm - (Alt.) 1,05 Hx0,45x0,80 m - COZINHA\*
- GRANITO CINZA ANDORINHA - espessura 2 cm - (Alt.) 1,05 Hx0,45x0,65 m - COZINHA\*
- GRANITO CINZA ANDORINHA - espessura 2 cm - (Alt.) 2,80 Hx0,30 m - D.M.\*
- GRANITO CINZA ANDORINHA - espessura 2 cm - (Alt.) 3,35 Hx0,30 m - DESPENSA\*
- GRANITO CINZA ANDORINHA - espessura 2 cm - (Alt.) 3,40 Hx0,4 m - LAVANDERIA\*

**ESPECIFICAÇÕES**

- PISO
- 1- CEMENTADO DESEMBOADO
- 2- CERÂMICA 30x30 cm COR BRANCO ANTIDERRAPANTE
- 3- GRANITINA POLIDA COM CINZA COM JUNTAS PLÁSTICAS NIVELADAS
- 4- BLOCOS INTERTRAVADOS DE CONCRETO
- 5- GRAMADO
- 6- ÁREAS EM GRAMA SINTÉTICA
- ▲ PAREDE
- 1- CERÂMICA 30x40 cm COR BRANCO
- 2- PINTURA ACRÍLICA
- 3- CERÂMICA COR BRANCO 30x40cm FAXA CERÂMICA 10x10cm E PINTURA ACRÍLICA
- 4- CERÂMICA BICO 30x40cm FAXA CERÂMICA 10x10cm E PINTURA ACRÍLICA
- 5- CERÂMICA ADJ. LUX PAVALLI (OU SIMILAR) 10x10cm E PINTURA ACRÍLICA
- TETO
- 1- LAJE PINTURA PVA LATEX BRANCO NEME SOBRE MASSA CORRIDA PVA

\*VER AMPLIAÇÕES E DETALHES ESPECÍFICOS

**MAPA DE ESQUADRIAS**

LEGENDA DE PORTAS - PORTAS EM MADEIRA COM PINTURA				
REF.	Dimensões (cm)	QUANT.	TIPO	AMBIENTES
01	80 x 210	3	01 folha - de abrir c/ barra metálica e vidro	Salas de atividades (Creches I, II, III e Pré escola)
02	80 x 210	6	01 folha - de abrir c/ barra metálica	Santários
03	80 x 210	2	01 folha - de abrir c/ barra metálica	D.M.I. (01), Despensa (01)
04	80 x 210	7	01 folha - de abrir lisa em madeira	Copa (01), Preparação (01), Lactário (01), Tragem (01), Sala dos Professores (01), Administração (01), Almoço (01)
05	80 x 100	02	01 folha - de abrir lisa em madeira	Santário Pré escola (02)

LEGENDA DE PORTAS - PORTAS DE ALUMÍNIO				
REF.	Dimensões (cm)	QUANT.	TIPO	AMBIENTES
01	80 x 210	4	01 folha - de abrir com vidros transparentes	Cozinha (01), Lavandaria (01), Sala. Masc. (01), Sala. Fém. (01)
02	166 x 200	2	02 folha - de abrir 300 mm de altura	Acesso Principal (02)

LEGENDA DE JANELAS - JANELAS ALUMÍNIO				
REF.	Dimensões (cm)	QUANT.	H DO PISO / TIPO	AMBIENTES
01	80 x 60	27	150 cm - basculante	Cozinha (05), Sant. Creche II (05), Frigideiro (03), Sant. Masc. (01), Sant. Fém. (01), Copa (01), Despensa (01), Sala. PNE Masc. (01), Sala. PNE Fém. (01), Sant. Pré Escola (05), Administração (01)
02	60 x 90	4	120 cm - de abrir (passa-vento)	Lavandaria (01), Cozinha (02) e Lactário (01)
03	120 x 120	7	90 cm - com-caixa	Sala professores (02), Almoço (01), Refeitório (01), Creche II (02)
04	180 x 120	1	90 cm - com-caixa (balcão)	Administração
05	180 x 160	5	50 cm - com-caixa	Pré Escola (04), Creche I (01)

\* AS JANELAS DA COZINHA E LACTÁRIO DEVEM PREVER TELA.



PROPRIETÁRIO: GOVERNO DO ESTADO | SECRETARIA DE ESTADO DA EDUCAÇÃO - SEE/PB  
 CENTRO ADMINISTRATIVO DO ESTADO DA PARAÍBA

RESPONSÁVEL TÉCNICO: GAMOB | COTEE - SEE/PB  
 ANDRÉA AZEVEDO | CAU/ARHIS-2  
 RIVÂNIA FORMIGA | CAU/ARHIS-6

OBSERVAÇÕES:  
 1. medidas e níveis em metros. 2. verificar posição dos pilares no projeto estrutural. 3. verificar detalhamentos. 4. em caso de dúvidas, consultar responsável técnico. 5. em caso de conflito de informações entre o projeto gráfico e memorial descritivo, prevalece a informação contida no desenho. 6. alterações neste projeto somente com autorização expressa da SEE/PB (gamob) cotee.

MUNICÍPIO:	QUADRO DE ÁREAS:
ANDARAÉ	ÁREA DO TERRENO: 800,00m²
ANDARAÉ	ÁREA OCUPADA: 498,30m²
ANDARAÉ	ÁREA DO CONTRIBUÍDO: 471,70m²
ANDARAÉ	ÁREA DO PAVIMENTO: 733,20m²
ANDARAÉ	ÍNDICE DE APROXIMAMENTO: 0,33
ANDARAÉ	TAXA DE OCUPAÇÃO: 58,5%

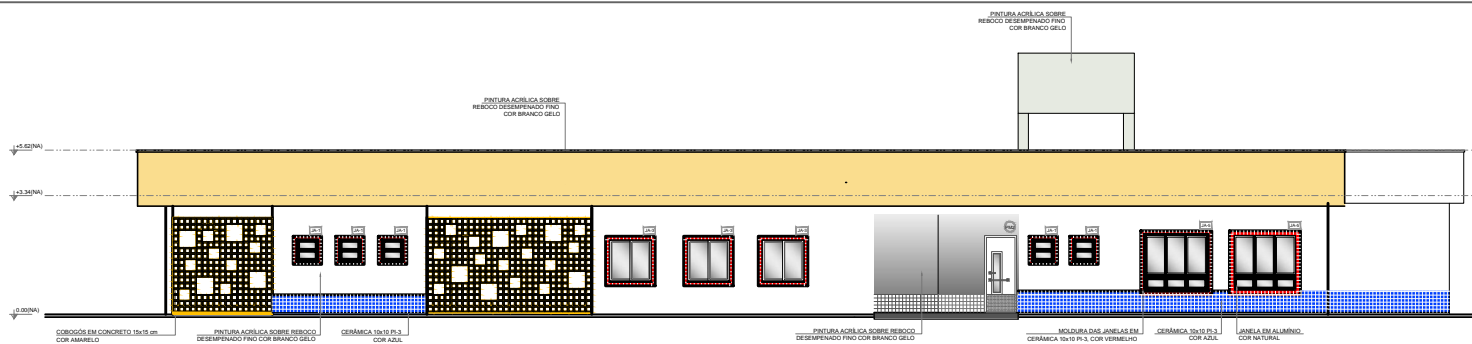

**3 FACHADA 01**  
ESCALA 1/75

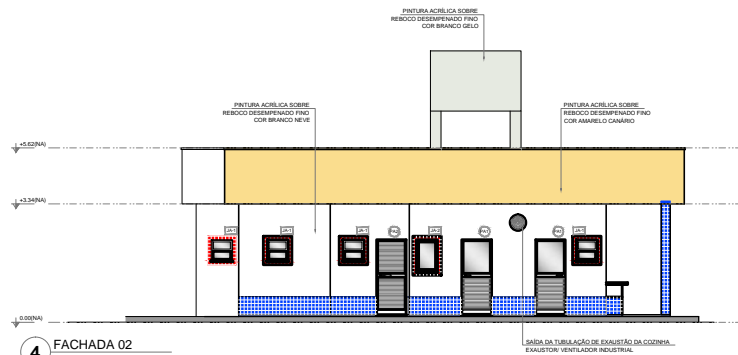

**4 FACHADA 02**  
ESCALA 1/75

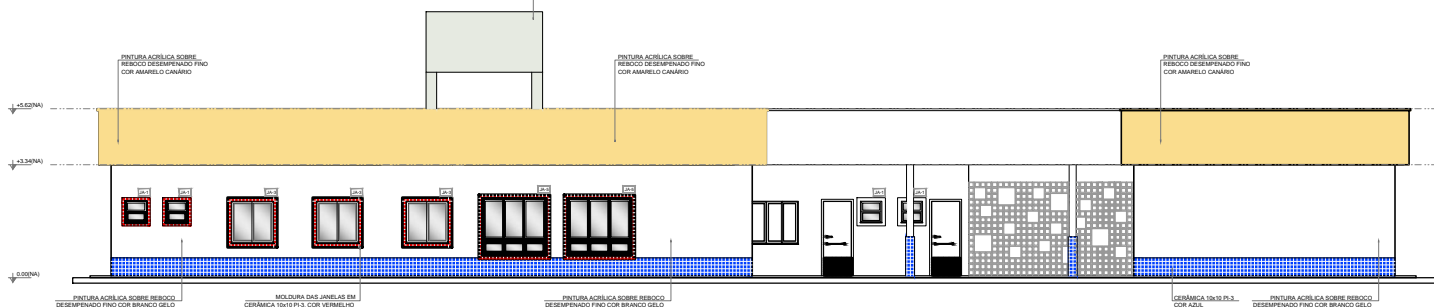

**5 FACHADA 03**  
ESCALA 1/75

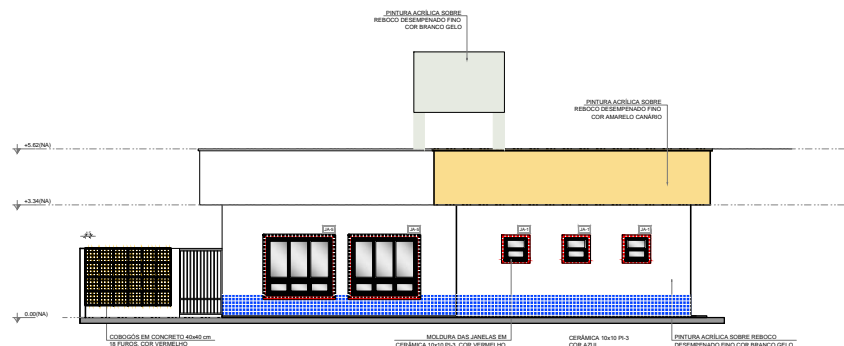

**6 FACHADA 04**  
ESCALA 1/75

**GOVERNO DO ESTADO DA PARAÍBA**  
 GERÊNCIA DE ACOMPANHAMENTO E MANUTENÇÃO DE OBRAS - GAMOB | COTESE  
 PROJETO ARQUITETÔNICO CRECHE PARAÍBA - CAPACIDADE 50 ALUNOS - VERSÃO 1  
 PROPRIETÁRIO: GOVERNO DO ESTADO | SECRETARIA DE ESTADO DA EDUCAÇÃO - SEE/PB  
 CENTRO ADMINISTRATIVO DO ESTADO DA PARAÍBA  
 RESPONSÁVEL TÉCNICO: GAMOB | COTESE - SEE/PB  
 ANDRÉIA AZEVEDO | CAJALANDES-2  
 RIVÂNIA FORMIGA | CALIAT110378-8

**OBSERVAÇÕES:**  
 1. medidas e níveis em metros. 2. verificar posição dos pilares no projeto estrutural. 3. verificar detalhamentos. 4. em caso de dúvidas, consultar responsável técnico. 5. em caso de conflito de informações entre o projeto gráfico e material descritivo, prevalece a informação contida no desenho. 6. alterações neste projeto somente com autorização expressa da SEE-PB (gamob) cotese.

MUNICÍPIO:	QUADRO DE ÁREAS:
_____	ÁREA DO TERRENO: 800,00m²
_____	ÁREA OCUPADA: 498,36m²
_____	ÁREA DO CONTRIBUÍDO: 421,77m²
_____	ÁREA DO FUNDIÁRIO: 703,20m²
_____	ÍNDICE DE APROXIMAMENTO: 0,53
_____	TAXA DE OCUPAÇÃO: 58,9%

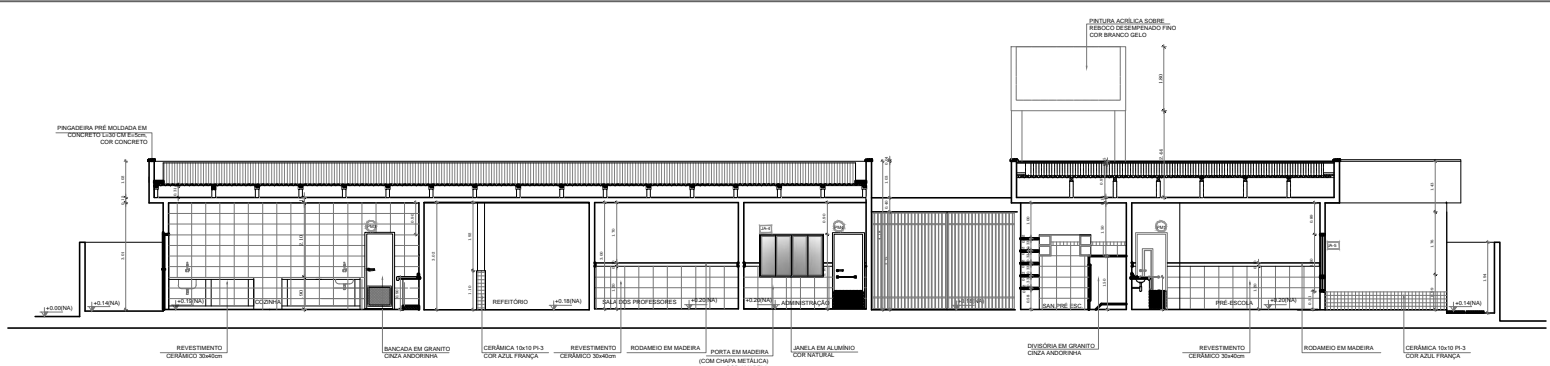

**7** CORTE AA  
ESCALA 1/75

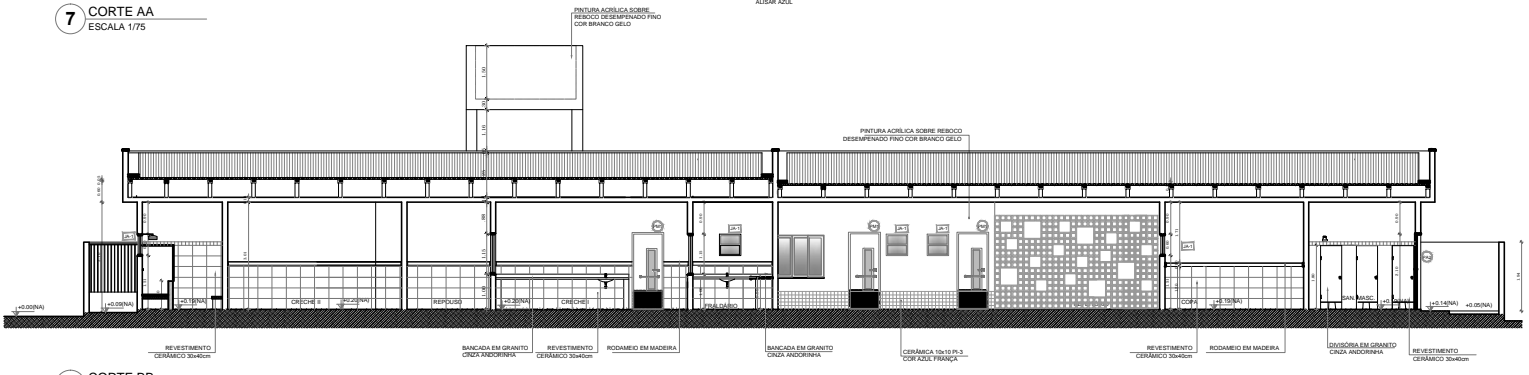

**8** CORTE BB  
ESCALA 1/75

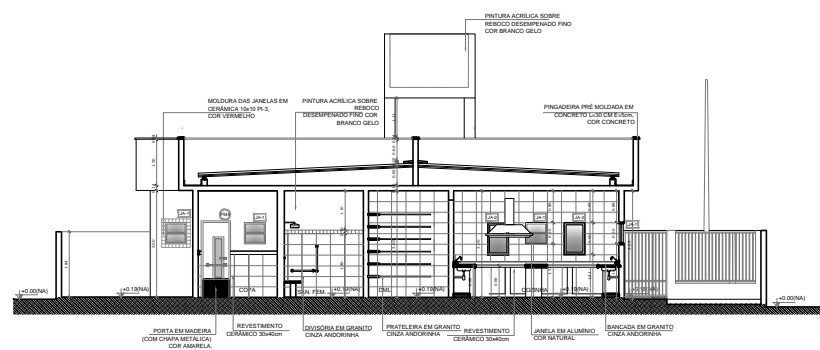

**9** CORTE CC  
ESCALA 1/75

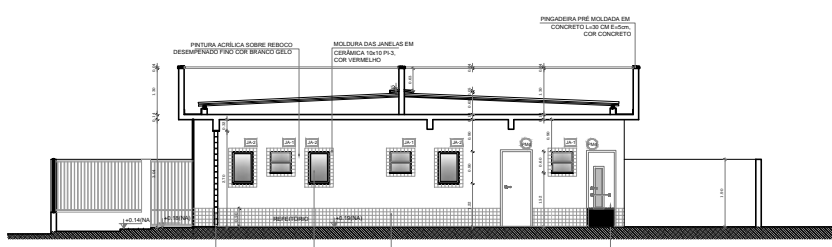

**10** CORTE DD  
ESCALA 1/75

**GOVERNO DO ESTADO DA PARAÍBA**

GERÊNCIA DE ACOMPANHAMENTO E MANUTENÇÃO DE OBRAS - GAMOB/COTESE  
PROJETO ARQUITETÔNICO CRECHE PARAÍBA - CAPACIDADE 50 ALUNOS - VERSÃO 1



PROPRIETÁRIO: GOVERNO DO ESTADO SECRETARIA DE ESTADO DA EDUCAÇÃO - SEE/PB  
CENTRO ADMINISTRATIVO DO ESTADO DA PARAÍBA

RESPONSÁVEL TÉCNICO: GAMOB/COTESE - SEE/PB  
ANDRÉIA REZEVEDO | CALHABRAS-2  
RIVIANA FORMIGA | CALHABRAS-2

OBSERVAÇÕES:  
1. medidas e níveis em metros; 2. verificar posição dos pilares no projeto estrutural; 3. verificar detalhes; 4. em caso de dúvidas, consultar responsável técnico; 5. em caso de conflito de informações entre o projeto gráfico e memorial descritivo, prevalece a informação contida no desenho; 6. alterações neste projeto somente com autorização expressa de SEE/PB (gamob/cotese).

MUNICÍPIO:	QUADRO DE ÁREAS:
ÁREA DO TERRENO	800,00m <sup>2</sup>
ÁREA OCUPADA	468,36m <sup>2</sup>
ÁREA DO CONSTRUIDO	431,77m <sup>2</sup>
ÁREA DO PERIMETRO	733,30m <sup>2</sup>
ÍNDICE DE APROVEITAMENTO	0,53
TAXA DE OCUPAÇÃO	58,5%

DATA: NOV | 2021  
DESENHO(S): [ ]  
ESCALAS: 1/75  
PRANCHA:

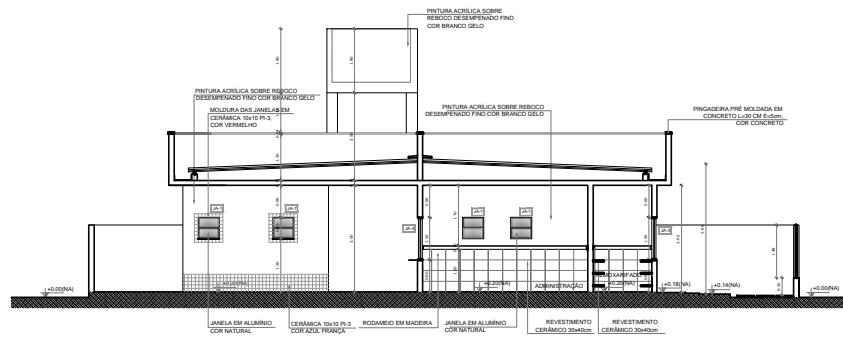

11 CORTE EE  
ESCALA 1/75

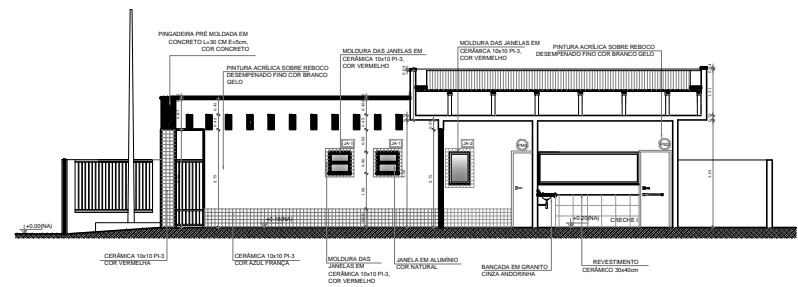

12 CORTE FF  
ESCALA 1/75

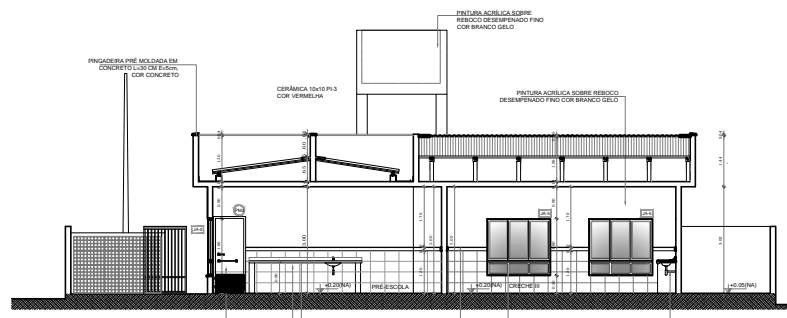

13 CORTE GG  
ESCALA 1/75

**GOVERNO DO ESTADO DA PARAÍBA**  
 GERÊNCIA DE ACOMPANHAMENTO E MANUTENÇÃO DE OBRAS - GAMOB (COTESE)  
 PROJETO ARQUITETÔNICO CRECHE PARAÍBA - CAPACIDADE 50 ALUNOS - VERSÃO 1



PROPRIETÁRIO: GOVERNO DO ESTADO | SECRETARIA DE ESTADO DA EDUCAÇÃO - SEE/PB  
 CENTRO ADMINISTRATIVO DO ESTADO DA PARAÍBA

RESPONSÁVEL TÉCNICO: GAMOB (COTESE) - SEE/PB  
 ANDRÉIA REZELO | CALHARAS-2  
 RIVIANA FÓRMIGA | CALHARAS-2

OBSERVAÇÕES:  
 1. medidas e níveis em metros; 2. verificar posição dos pilares no projeto estrutural; 3. verificar detalhes; 4. em caso de dúvidas, consultar responsável técnico; 5. em caso de conflito de informações entre o projeto gráfico e memorial descritivo, prevalece a informação contida no desenho; 6. alterações neste projeto somente com autorização expressa da SEE-PB (gamob) (cotese).

MUNICÍPIO:	QUADRO DE ÁREAS:
ÁREA DO TERRENO	800,00m <sup>2</sup>
ÁREA OCUPADA	468,36m <sup>2</sup>
ÁREA DO CONSTRUIDO	421,77m <sup>2</sup>
ÁREA DO PERMITEÍVEL	733,20m <sup>2</sup>
ÍNDICE DE APROPRIAMENTO	0,53
TAXA DE OCUPAÇÃO	58,5%

DATA: NOV | 2021  
 DESENHO(S) CORTES:  
 ESCALAS: 1/75  
 PRANCHA: 05/06

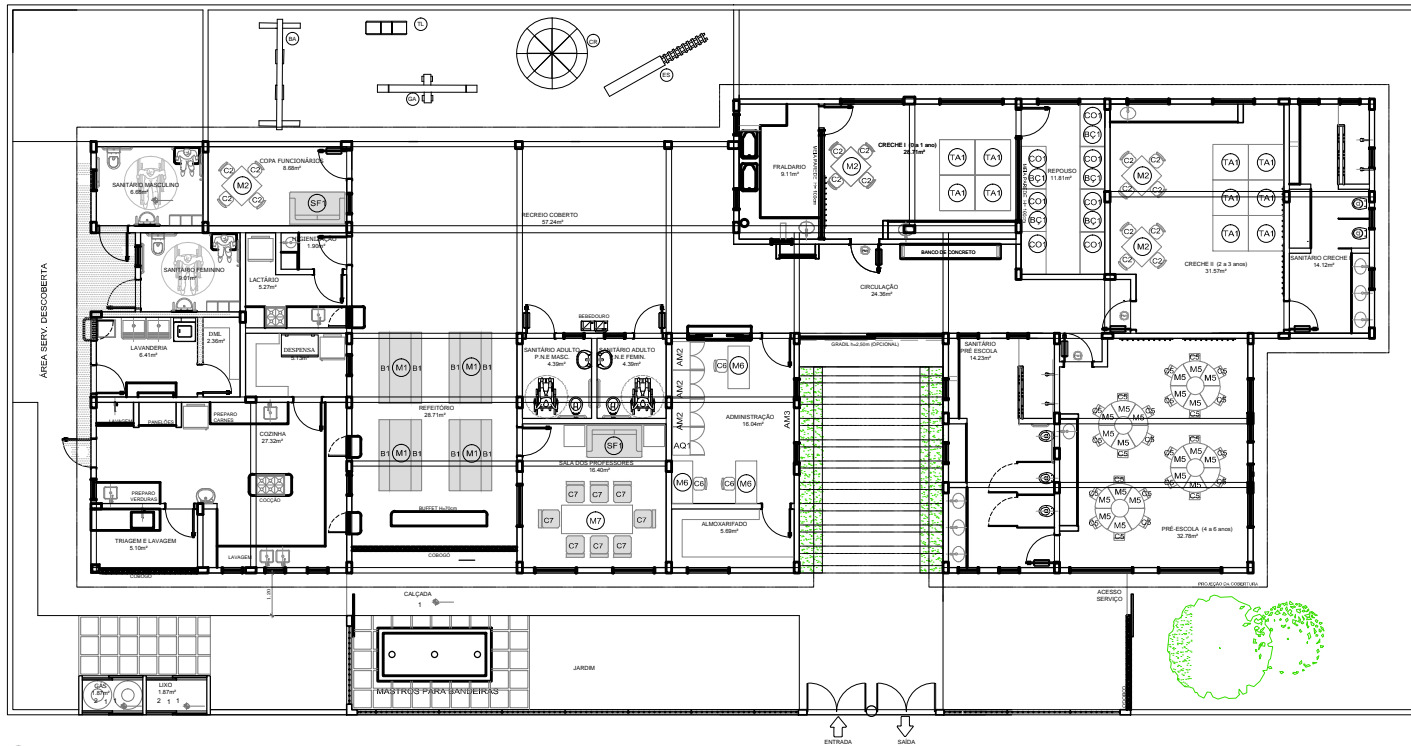

14 PLANTA BAIXA - LAYOUT  
ESCALA: 1/75

AMBIENTES	ICHLÁRIO	DESCRIÇÃO
REFETÓRIO	(M)	MESA RETANGULAR MONOLÍTICA COM BORDAS ARREDONDADAS DIM 20x40cm
	(B)	BANCO RETANGULAR MONOLÍTICO COM BORDAS ARREDONDADAS DIM 20x40cm
REPOUSO	(C)	BERÇO EM MDF COM GRADES NA COR BRANCA ACETINADA DIM 10x10x50cm
	(C)	COLCHÕES PARA BERÇO DIM 10x10x50cm
HIGIENE E ALIMENTAÇÃO BEBÊS	(C)	CADERNA DE ALIMENTAÇÃO COM BANDEJAS REMOVIDAS CRECHE 0 DIM 10x10x50cm
	(C)	COLCHONETE PARA TROCADOR DIM 10x10x50cm
	(C)	COLCHONETE PARA REPOUSO DIM 18x54x50cm
	(PA)	PLACAS DE TATAMI EM EVA CRECHES 1, 2 E 3 DIM 10x10x10x2cm
SALAS DE ATIVIDADES ESCOLARES	(M)	MESA REVESTIDA EM LAMINADO MELÂMICO PARA CRIANÇAS DE 2 A 4 ANOS CRECHES 1, 2 E 3 DIM 12x12x50cm
	(C)	CADERNA REVESTIDA EM LAMINADO MELÂMICO PARA CRIANÇAS DE 2 A 4 ANOS CRECHES 1, 2 E 3 DIM 12x12x50cm
	(M)	MESA REVESTIDA EM LAMINADO MELÂMICO PARA CRIANÇAS DE 2 A 4 ANOS ESPAÇO MULTUJO SALA DE INFORMÁTICA DIM 8x10x50cm
	(C)	CADERNA REVESTIDA EM LAMINADO MELÂMICO PARA CRIANÇAS DE 2 A 4 ANOS ESPAÇO MULTUJO SALA DE INFORMÁTICA DIM 8x10x50cm
	(M)	MESA REVESTIDA EM LAMINADO MELÂMICO PARA CRIANÇAS DE 2 A 4 ANOS ESPAÇO MULTUJO SALA DE INFORMÁTICA DIM 11x10x50cm
	(C)	CADERNA REVESTIDA EM LAMINADO MELÂMICO PARA CRIANÇAS DE 2 A 4 ANOS ESPAÇO MULTUJO SALA DE INFORMÁTICA DIM 11x10x50cm
	(M)	MESA REVESTIDA EM LAMINADO MELÂMICO PARA CRIANÇAS DE 2 A 4 ANOS ESPAÇO MULTUJO SALA DE INFORMÁTICA DIM 24x24x75cm
	(C)	CADERNA REVESTIDA EM LAMINADO MELÂMICO PARA CRIANÇAS DE 2 A 4 ANOS ESPAÇO MULTUJO SALA DE INFORMÁTICA DIM 24x24x75cm
	(M)	MESA REVESTIDA EM LAMINADO MELÂMICO PARA CRIANÇAS DE 2 A 4 ANOS ESPAÇO MULTUJO SALA DE INFORMÁTICA DIM 40x40x100cm
	(C)	CADERNA REVESTIDA EM LAMINADO MELÂMICO PARA CRIANÇAS DE 2 A 4 ANOS ESPAÇO MULTUJO SALA DE INFORMÁTICA DIM 40x40x100cm
ADMINISTRAÇÃO	(M)	ARMÁRIO REVESTIDO EM AÇO COM 54 CORPOS E 16 PORTAS DIM 24x24x75cm
	(M)	PEL TRINCA DO MATERIAL LAVÁVEL CRECHE 0 DIM 12x12x50cm
	(C)	CADERNA GRATORIA COM ALÇURA REGULÁVEL DIRETORIA E SECRETARIA DIM 12x12x50cm
	(C)	CADERNA EVA PARA RELATÓRIOS DIRETORIA E SECRETARIA DIM 12x12x50cm
	(M)	MOBILIÁRIO REVESTIDO PARA PROFESSORES DIRETORIA E SECRETARIA DIM 40x40x100cm
	(M)	ARQUIVO EM AÇO DIM 24x24x75cm
	(M)	MESA DE REUNIÃO (PROFESSORES) DIM 20x120x75cm
	(M)	MESA DE TRABALHO DIM 40x120x75cm
	(M)	ARMÁRIOS PARA PRIMEIROS SOCORROS DIM 12x12x50cm
	(S)	SOFA EM MATERIAL LAVÁVEL DE LUGARES DIM 75x120x75cm
BRINDEDES ÁREA DE LAZER EXTERNA	(M)	BRINDEDES DE 4 LUGARES DIM 16x40x20cm
	(C)	GIRA GIRA CARROSSSEL EM POLIETILENO PARA 3 CRIANÇAS DIM 12x14x16x10cm
	(C)	CASA DE BONICELAS EM POLIETILENO DIM 12x14x16x10cm
	(M)	ESCORREGADOR EM POLIETILENO DIM 40x15x14x7cm
	(C)	GANGORRA TUBA EM POLIETILENO DIM 40x15x14x7cm
	(M)	TUNEL LÚDICO EM POLIETILENO DIM 87x214x147cm

**GOVERNO DO ESTADO DA PARAÍBA**  
 GERÊNCIA DE ACOMPANHAMENTO E MANUTENÇÃO DE OBRAS - GAMOB | COTESE  
 PROJETO ARQUITETÔNICO CRECHE PARAÍBA - CAPACIDADE 50 ALUNOS - VERSÃO 1  
 PROPRIETÁRIO: GOVERNO DO ESTADO | SECRETARIA DE ESTADO DA EDUCAÇÃO - SEE/PB  
 CENTRO ADMINISTRATIVO DO ESTADO DA PARAÍBA  
 RESPONSÁVEL TÉCNICO: GAMOB | COTESE - SEE/PB  
 ANDRÉIA AZEVEDO | CAJALANAS-2  
 RIVÂNIA FORMIGA | CALI110378-8

OBSERVAÇÕES:  
 1. medidas e níveis em metros. 2. verificar posição dos pilares no projeto estrutural. 3. verificar detalhes. 4. em caso de dúvidas, consultar responsável técnico. 5. em caso de conflito de informações entre o projeto gráfico e material descritivo, prevalecerá a informação contida no desenho. 6. alterações neste projeto somente com autorização expressa da SEE-PB (gamob) cotese.

MUNICÍPIO:	QUADRO DE ÁREAS:
ÁREA DO TERRENO	850,00m²
ÁREA OCUPADA	498,30m²
ÁREA DO CONTRIBUÍDO	421,77m²
ÁREA DO FUNDIÁRIO	733,20m²
ÍNDICE DE APROPRIAMENTO	0,58
TAXA DE OCUPAÇÃO	58,5%



**GOVERNO DO ESTADO DA PARÁIBA**  
**SECRETARIA DE ESTADO DA EDUCAÇÃO CIÊNCIA E TECNOLOGIA**  
**GERÊNCIA DE MANUTENÇÃO E ACOMPANHAMENTO DE OBRAS**

ENCARGOS SOCIAIS: 86,19% SINAPI

TABELA DE REFERÊNCIA: SINAPI SETEMBRO/2021

REFERÊNCIA MÁXIMA DE BDI CONTRUTIVO 27,5%

REFERÊNCIA ORÇAMENTO: 17/11/2021

<b>ANEXO III - ORÇAMENTO BASE PARA CRECHE PADRÃO INTEGRADA PARAÍBA</b>								
<b>ITEM</b>	<b>SINPI/ORSE</b>	<b>CÓDIGO</b>	<b>DESCRIÇÃO DOS SERVIÇOS</b>	<b>UND</b>	<b>QNTD</b>	<b>PREÇO UNT</b>	<b>VALOR</b>	<b>VALOR TOTAL (BDI 27,5%)</b>
<b>1.0 SERVIÇOS PRELIMINARES</b>								
1.1	ORSE	1776	PLACA DE OBRA EM CHAPA GALVANIZADA 26	M <sup>2</sup>	2,49	250,00	R\$ 621,41	R\$ 792,30
1.2	SINAPI/PB	93584	EXECUÇÃO DE DEPÓSITO EM CANTEIRO DE OBRA EM CHAPA DE MADEIRA COMPENSADA, NÃO INCLUSO MOBILIÁRIO. AF_04/2016	M <sup>2</sup>	12,43	710,10	R\$ 8.825,28	R\$ 11.252,23
1.3	SINAPI/PB	99059	LOCACAO CONVENCIONAL DE OBRA, UTILIZANDO GABARITO DE TÁBUAS CORRIDAS PONTALETADAS A CADA 2,00M - 2 UTILIZAÇÕES. AF_10/2018	M	101,16	45,60	R\$ 4.612,89	R\$ 5.881,44
<b>2.0 MOVIMENTO DE TERRAS</b>								
2.1	SINAPI/PB	93382	REATERRO MANUAL DE VALAS COM COMPACTAÇÃO MECANIZADA. AF_04/2016	M <sup>3</sup>	136,71	20,68	R\$ 2.827,17	R\$ 3.604,64
2.2	SINAPI/PB	93358	ESCAVAÇÃO MANUAL DE VALA COM PROFUNDIDADE MENOR OU IGUAL A 1,30 M. AF_02/2021	M <sup>3</sup>	72,61	55,14	R\$ 4.003,82	R\$ 5.104,87
2.3	SINAPI/PB	93382	REATERRO MANUAL DE VALAS COM COMPACTAÇÃO MECANIZADA. AF_04/2016	M <sup>3</sup>	54,55	20,68	R\$ 1.128,04	R\$ 1.438,25
2.4	SINAPI/PB	96995	REATERRO MANUAL APILOADO COM SOQUETE. AF_10/2017	M <sup>3</sup>	55,67	33,43	R\$ 1.860,91	R\$ 2.372,67
<b>3.0 INFRA-ESTRUTURA: FUNDAÇÕES</b>								
<b>3.1 CONCRETO ARMADO PARA FUNDAÇÕES - SAPATAS</b>								
3.1.1	SINAPI/PB	96616	LASTRO DE CONCRETO MAGRO, APLICADO EM BLOCOS DE COROAMENTO OU SAPATAS. AF_08/2017	M <sup>2</sup>	31,83	453,67	R\$ 14.440,32	R\$ 18.411,40
3.1.2	SINAPI/PB	95957	(COMPOSIÇÃO REPRESENTATIVA) EXECUÇÃO DE ESTRUTURAS DE CONCRETO ARMADO, PARA EDIFICAÇÃO INSTITUCIONAL TÉRREA, FCK = 25 MPA. AF_01/2017	M <sup>3</sup>	17,11	3.069,64	R\$ 52.521,54	R\$ 66.964,96
<b>3.2 CONCRETO ARMADO PARA FUNDAÇÕES - VIGAS BALDRAMES</b>								
3.2.1	SINAPI/PB	95240	LASTRO DE CONCRETO MAGRO, APLICADO EM PISOS, LAJES SOBRE SOLO OU RADIERS, ESPESSURA DE 3 CM. AF_07/2016	M <sup>2</sup>	56,42	13,09	R\$ 738,54	R\$ 941,64

ANEXO III - ORÇAMENTO BASE PARA CRECHE PADRÃO INTEGRADA PARAÍBA								
ITEM	SINAPI/ORSE	CÓDIGO	DESCRIÇÃO DOS SERVIÇOS	UND	QNTD	PREÇO UNT	VALOR	VALOR TOTAL (BDI 27,5%)
3.2.2	SINAPI/PB	95957	(COMPOSIÇÃO REPRESENTATIVA) EXECUÇÃO DE ESTRUTURAS DE CONCRETO ARMADO, PARA EDIFICAÇÃO INSTITUCIONAL TÉRREA, FCK = 25 MPA. AF_01/2017	M³	11,28	3.069,64	R\$ 34.625,54	R\$ 44.147,56
<b>4.0 SUPERESTRUTURA</b>								
<b>4.1 CONCRETO ARMADO PARA SUPERESTRUTURA - PILARES</b>								
4.1.1	SINAPI/PB	95957	(COMPOSIÇÃO REPRESENTATIVA) EXECUÇÃO DE ESTRUTURAS DE CONCRETO ARMADO, PARA EDIFICAÇÃO INSTITUCIONAL TÉRREA, FCK = 25 MPA. AF_01/2017	M³	11,20	3.069,64	R\$ 34.367,69	R\$ 43.818,80
<b>4.2 CONCRETO ARMADO PARA SUPERESTRUTURA - VIGAS DE RESPALDO</b>								
4.2.1	SINAPI/PB	95957	(COMPOSIÇÃO REPRESENTATIVA) EXECUÇÃO DE ESTRUTURAS DE CONCRETO ARMADO, PARA EDIFICAÇÃO INSTITUCIONAL TÉRREA, FCK = 25 MPA. AF_01/2017	M³	16,93	3.069,64	R\$ 51.969,01	R\$ 66.260,48
<b>4.3 CONCRETO ARMADO PARA SUPERESTRUTURA - VERGAS</b>								
4.3.1	SINAPI/PB	93182	VERGA PRÉ-MOLDADA PARA JANELAS COM ATÉ 1,5 M DE VÃO. AF_03/2016	M	55,16	41,28	R\$ 2.277,00	R\$ 2.903,18
4.3.2	SINAPI/PB	93184	VERGA PRÉ-MOLDADA PARA PORTAS COM ATÉ 1,5 M DE VÃO. AF_03/2016	M	20,16	30,08	R\$ 606,41	R\$ 773,18
4.3.3	SINAPI/PB	93194	CONTRAVERGA PRÉ-MOLDADA PARA VÃOS DE ATÉ 1,5 M DE COMPRIMENTO. AF_03/2016	M	55,16	40,46	R\$ 2.231,77	R\$ 2.845,51
<b>4.4 LAJE PRÉ-MOLDADA</b>								
4.4.1	SINAPI/PB	101964	LAJE PRÉ-MOLDADA UNIDIRECIONAL, BIAPOIADA, PARA FORRO, ENCHIMENTO EM CERÂMICA, VIGOTA CONVENCIONAL, ALTURA TOTAL DA LAJE (ENCHIMENTO+CAPA) = (8+3). AF_11/2020	M²	434,13	143,11	R\$ 62.128,34	R\$ 79.213,64
4.4.2	SINAPI/PB	95957	(COMPOSIÇÃO REPRESENTATIVA) EXECUÇÃO DE ESTRUTURAS DE CONCRETO ARMADO, PARA EDIFICAÇÃO INSTITUCIONAL TÉRREA, FCK = 25 MPA. AF_01/2017	M³	1,67	3.069,64	R\$ 5.114,02	R\$ 6.520,38
<b>5.0 PAREDES E PAINÉIS</b>								
<b>5.1 ELEMENTOS VAZADOS</b>								
5.1.1	SINAPI/PB	101161	ALVENARIA DE VEDAÇÃO COM ELEMENTO VAZADO DE CONCRETO (COBOGÓ) DE 7X50X50CM E ARGAMASSA DE ASSENTAMENTO COM PREPARO EM BETONEIRA. AF_05/2020	M²	31,87	151,77	R\$ 4.836,30	R\$ 6.166,28
<b>5.2 ALVENARIA DE VEDAÇÃO</b>								

ANEXO III - ORÇAMENTO BASE PARA CRECHE PADRÃO INTEGRADA PARAÍBA								
ITEM	SINAPI/ORSE	CÓDIGO	DESCRIÇÃO DOS SERVIÇOS	UND	QNTD	PREÇO UNT	VALOR	VALOR TOTAL (BDI 27,5%)
5.2.1	SINAPI/PB	87504	ALVENARIA DE VEDAÇÃO DE BLOCOS CERAMICOS FURADOS NA HORIZONTAL DE 9X19X19CM (ESPESSURA 9CM) DE PAREDES COM ÁREA LÍQUIDA MAIOR OU IGUAL A 6M² SEM VÃOS E ARGAMASSA DE ASSENTAMENTO COM PREPARO MANUAL. AF 06/2014	M²	656,20	57,53	R\$ 37.751,19	R\$ 48.132,76
5.2.2	SINAPI/PB	102253	DIVISORIA SANITÁRIA, TIPO CABINE, EM GRANITO CINZA POLIDO, ESP = 3CM, ASSENTADO COM ARGAMASSA COLANTE AC III-E, EXCLUSIVE FERRAGENS. AF 01/2021	M²	21,03	559,16	R\$ 11.761,80	R\$ 14.996,29
5.2.3	SICO	16879	MURO DE CONTORNO COM PILAR EM CONCRETO ARMADO A CADA 2,50M, CONTENDO: ESCAVACAO, ALV. PEDRA, EMBASAMENTO, RADIER, CINTA, CHAPISCADO, REBOCADO H=2,50M	M	21,76	502,35	R\$ 10.929,80	R\$ 13.935,49

6.0 ESQUADRIAS								
6.1 PORTAS DE MADEIRA								
6.1.1	SINAPI/PB	90790	KIT DE PORTA-PRONTA DE MADEIRA EM ACABAMENTO MELAMÍNICO BRANCO, FOLHA LEVE OU MÉDIA, 80X210CM, EXCLUSIVE FECHADURA, FIXAÇÃO COM PREENCHIMENTO PARCIAL DE ESPUMA EXPANSIVA - FORNECIMENTO E INSTALAÇÃO. AF 12/2019	UND	8,00	636,06	R\$ 5.088,48	R\$ 6.487,81
6.1.2	SINAPI/PB	90788	KIT DE PORTA-PRONTA DE MADEIRA EM ACABAMENTO MELAMÍNICO BRANCO, FOLHA LEVE OU MÉDIA, 60X210CM, EXCLUSIVE FECHADURA, FIXAÇÃO COM PREENCHIMENTO PARCIAL DE ESPUMA EXPANSIVA - FORNECIMENTO E INSTALAÇÃO. AF 12/2019	UND	9,00	615,64	R\$ 5.540,76	R\$ 7.064,47
6.1.3	SINAPI/PB	90790	KIT DE PORTA-PRONTA DE MADEIRA EM ACABAMENTO MELAMÍNICO BRANCO, FOLHA LEVE OU MÉDIA, 80X210CM, EXCLUSIVE FECHADURA, FIXAÇÃO COM PREENCHIMENTO PARCIAL DE ESPUMA EXPANSIVA - FORNECIMENTO E INSTALAÇÃO. AF 12/2019	UND	10,00	636,06	R\$ 6.360,60	R\$ 8.109,77
6.2 PORTAS DE FERRO								
6.2.1	SINAPI/PB	94805	PORTA DE ALUMÍNIO DE ABRIR PARA VIDRO SEM GUARNIÇÃO, 87X210CM, FIXAÇÃO COM PARAFUSOS, INCLUSIVE VIDROS - FORNECIMENTO E INSTALAÇÃO. AF 12/2019	M²	3,11	754,94	R\$ 2.345,64	R\$ 2.990,69
6.3 JANELAS DE FERRO								

ANEXO III - ORÇAMENTO BASE PARA CRECHE PADRÃO INTEGRADA PARAÍBA								
ITEM	SINAPI/ORSE	CÓDIGO	DESCRIÇÃO DOS SERVIÇOS	UND	QNTD	PREÇO UNT	VALOR	VALOR TOTAL (BDI 27,5%)
6.3.1	SINAPI/PB	94559	JANELA DE AÇO TIPO BASCULANTE PARA VIDROS, COM BATENTE, FERRAGENS E PINTURA ANTICORROSIVA. EXCLUSIVE VIDROS, ACABAMENTO, ALIZAR E CONTRAMARCO. FORNECIMENTO E INSTALAÇÃO. AF 12/2019	M <sup>2</sup>	2,46	713,82	R\$ 1.756,56	R\$ 2.239,61
6.3.2	SINAPI/PB	94559	JANELA DE AÇO TIPO BASCULANTE PARA VIDROS, COM BATENTE, FERRAGENS E PINTURA ANTICORROSIVA. EXCLUSIVE VIDROS, ACABAMENTO, ALIZAR E CONTRAMARCO. FORNECIMENTO E INSTALAÇÃO. AF 12/2019	M <sup>2</sup>	1,12	713,82	R\$ 798,44	R\$ 1.018,01
6.3.3	SINAPI/PB	94559	JANELA DE AÇO TIPO BASCULANTE PARA VIDROS, COM BATENTE, FERRAGENS E PINTURA ANTICORROSIVA. EXCLUSIVE VIDROS, ACABAMENTO, ALIZAR E CONTRAMARCO. FORNECIMENTO E INSTALAÇÃO. AF 12/2019	M <sup>2</sup>	8,05	713,82	R\$ 5.748,74	R\$ 7.329,64
6.3.4	SINAPI/PB	94562	JANELA DE AÇO DE CORRER COM 4 FOLHAS PARA VIDRO, COM BATENTE, FERRAGENS E PINTURA ANTICORROSIVA. EXCLUSIVE VIDROS, ALIZAR E CONTRAMARCO. FORNECIMENTO E INSTALAÇÃO. AF 12/2019	M <sup>2</sup>	1,34	708,81	R\$ 946,99	R\$ 1.207,42
6.3.5	SINAPI/PB	94562	JANELA DE AÇO DE CORRER COM 4 FOLHAS PARA VIDRO, COM BATENTE, FERRAGENS E PINTURA ANTICORROSIVA. EXCLUSIVE VIDROS, ALIZAR E CONTRAMARCO. FORNECIMENTO E INSTALAÇÃO. AF 12/2019	M <sup>2</sup>	21,48	708,81	R\$ 15.222,38	R\$ 19.408,53
6.3.6	SINAPI/PB	94570	JANELA DE ALUMÍNIO DE CORRER COM 2 FOLHAS PARA VIDROS, COM VIDROS, BATENTE, ACABAMENTO COM ACETATO OU BRILHANTE E FERRAGENS. EXCLUSIVE ALIZAR E CONTRAMARCO. FORNECIMENTO E INSTALAÇÃO. AF_12/2019	M <sup>2</sup>	7,16	527,36	R\$ 3.775,19	R\$ 4.813,37

7.0 COBERTURA								
7.2	SINAPI/PB	94446	TELHAMENTO COM TELHA CERÂMICA CAPA-CANAL, TIPO PLAN, COM MAIS DE 2 ÁGUAS, INCLUSO TRANSPORTE VERTICAL. AF 07/2019	M <sup>2</sup>	398,67	33,30	R\$ 13.275,59	R\$ 16.926,37
7.3	SINAPI/PB	94219	CUMEEIRA E ESPIGÃO PARA TELHA CERÂMICA EMBOÇADA COM ARGAMASSA TRAÇO 1:2:9 (CIMENTO, CAL E AREIA), PARA TELHADOS COM MAIS DE 2 ÁGUAS, INCLUSO TRANSPORTE VERTICAL. AF 07/2019	M	102,05	20,81	R\$ 2.123,75	R\$ 2.707,78
7.4	SINAPI/PB	94227	CALHA EM CHAPA DE AÇO GALVANIZADO NÚMERO 24, DESENVOLVIMENTO DE 33 CM, INCLUSO TRANSPORTE VERTICAL. AF 07/2019	M	4,04	61,79	R\$ 249,58	R\$ 318,22

**ANEXO III - ORÇAMENTO BASE PARA CRECHE PADRÃO INTEGRADA PARAÍBA**

ITEM	SINAPI/ORSE	CÓDIGO	DESCRIÇÃO DOS SERVIÇOS	UND	QNTD	PREÇO UNT	VALOR	VALOR TOTAL (BDI 27,5%)
<b>8.0 IMPERMEABILIZAÇÃO</b>								
8.1	SINAPI/PB	98546	IMPERMEABILIZAÇÃO DE SUPERFÍCIE COM MANTA ASFÁLTICA, UMA CAMADA, INCLUSIVE APLICAÇÃO DE PRIMER ASFÁLTICO, E=3MM. AF_06/2018	M <sup>2</sup>	92,29	74,82	R\$ 6.905,29	R\$ 8.804,24
8.2	SINAPI/PB	98557	IMPERMEABILIZAÇÃO DE SUPERFÍCIE COM EMULSÃO ASFÁLTICA, 2 DEMÃOS AF_06/2018	M	630,29	27,69	R\$ 17.452,85	R\$ 22.252,38
<b>9.0 REVESTIMENTOS DE PAREDES</b>								
9.1	SINAPI/PB	87879	CHAPISCO APLICADO EM ALVENARIAS E ESTRUTURAS DE CONCRETO INTERNAS, COM COLHER DE PEDREIRO. ARGAMASSA TRAÇO 1:3 COM PREPARO EM BETONEIRA 400L. AF_06/2014	M <sup>2</sup>	757,22	2,88	R\$ 2.180,79	R\$ 2.780,51
9.2	SINAPI/PB	87894	CHAPISCO APLICADO EM ALVENARIA (SEM PRESENÇA DE VÃOS) E ESTRUTURAS DE CONCRETO DE FACHADA, COM COLHER DE PEDREIRO. ARGAMASSA TRAÇO 1:3 COM PREPARO EM BETONEIRA 400L. AF_06/2014	M <sup>2</sup>	378,61	4,60	R\$ 1.741,61	R\$ 2.220,55
9.3	SINAPI/PB	87876	CHAPISCO APLICADO EM ALVENARIAS E ESTRUTURAS DE CONCRETO INTERNAS, COM ROLO PARA TEXTURA ACRÍLICA. ARGAMASSA INDUSTRIALIZADA COM PREPARO MANUAL. AF_06/2014	M <sup>2</sup>	394,00	7,57	R\$ 2.982,58	R\$ 3.802,78
9.4	SINAPI/PB	87535	EMBOÇO, PARA RECEBIMENTO DE CERAMICA, EM ARGAMASSA TRAÇO 1:2:8, PREPARO MECÂNICO COM BETONEIRA 400L, APLICADO MANUALMENTE EM FACES INTERNAS DE PAREDES, PARA AMBIENTE COM ÁREA MAIOR QUE 10M2, ESPESSURA DE 20MM, COM EXECUÇÃO DE TALISCAS. AF_06/2014	M <sup>2</sup>	470,96	20,79	R\$ 9.791,15	R\$ 12.483,72
9.5	SINAPI/PB	87529	MASSA ÚNICA, PARA RECEBIMENTO DE PINTURA, EM ARGAMASSA TRAÇO 1:2:8, PREPARO MECÂNICO COM BETONEIRA 400L, APLICADA MANUALMENTE EM FACES INTERNAS DE PAREDES, ESPESSURA DE 20MM, COM EXECUÇÃO DE TALISCAS. AF_06/2014	M <sup>2</sup>	286,27	24,17	R\$ 6.919,04	R\$ 8.821,77
9.6	SINAPI/PB	90406	MASSA ÚNICA, PARA RECEBIMENTO DE PINTURA, EM ARGAMASSA TRAÇO 1:2:8, PREPARO MECÂNICO COM BETONEIRA 400L, APLICADA MANUALMENTE EM TETO, ESPESSURA DE 20MM, COM EXECUÇÃO DE TALISCAS. AF_03/2015	M <sup>2</sup>	394,00	31,44	R\$ 12.387,34	R\$ 15.793,86

**ANEXO III - ORÇAMENTO BASE PARA CRECHE PADRÃO INTEGRADA PARAÍBA**

ITEM	SINPI/ORSE	CÓDIGO	DESCRIÇÃO DOS SERVIÇOS	UND	QNTD	PREÇO UNT	VALOR	VALOR TOTAL (BDI 27,5%)
9.7	ORSE	12023	CERÂMICA 10 X 10 CM, LINHA AZUL ROYAL CLARO OU SIMILAR	M <sup>2</sup>	171,54	27,49	R\$ 4.715,65	R\$ 6.012,45
9.8	SINAPI/PB	87275	REVESTIMENTO CERÂMICO PARA PAREDES INTERNAS COM PLACAS TIPO ESMALTADA EXTRA DE DIMENSÕES 33X45 CM APLICADAS EM AMBIENTES DE ÁREA MAIOR QUE 5 M <sup>2</sup> A MEIA ALTURA DAS PAREDES. AF_06/2014	M <sup>2</sup>	273,63	73,16	R\$ 20.018,80	R\$ 25.523,97

**10.0 PAVIMENTAÇÃO**

10.1	SINAPI/PB	98560	IMPERMEABILIZAÇÃO DE PISO COM ARGAMASSA DE CIMENTO E AREIA, COM ADITIVO IMPERMEABILIZANTE, E = 2CM. AF_06/2018	M <sup>2</sup>	413,25	33,77	R\$ 13.955,48	R\$ 17.793,24
10.2	SINAPI/PB	101750	PISO CIMENTADO, TRAÇO 1:3 (CIMENTO E AREIA), ACABAMENTO RÚSTICO, ESPESSURA 4,0 CM, PREPARO MECÂNICO DA ARGAMASSA. AF_09/2020	M <sup>2</sup>	413,25	35,90	R\$ 14.835,70	R\$ 18.915,52
10.3	ORSE	6971	POLIMENTO DE PISO DE ALTA RESISTÊNCIA EM MASSA GRANULÍTICA	M <sup>2</sup>	413,25	15,00	R\$ 6.198,76	R\$ 7.903,42
10.4	SINAPI/PB	98685	RODAPÉ EM GRANITO, ALTURA 10 CM. AF_09/2020	M <sup>2</sup>	296,33	52,08	R\$ 15.432,66	R\$ 19.676,64
10.5	SINAPI/PB	95241	LASTRO DE CONCRETO MAGRO, APLICADO EM PISOS, LAJES SOBRE SOLO OU RADIERS, ESPESSURA DE 5 CM. AF_07/2016	M <sup>2</sup>	85,92	21,85	R\$ 1.877,27	R\$ 2.393,52
10.6	SINAPI/PB	100323	LASTRO COM MATERIAL GRANULAR (AREIA MÉDIA), APLICADO EM PISOS OU LAJES SOBRE SOLO, ESPESSURA DE *10 CM*. AF_07/2019	M <sup>3</sup>	4,37	119,25	R\$ 520,95	R\$ 664,21
10.7	SINAPI/PB	92396	EXECUÇÃO DE PASSEIO EM PISO INTERTRAVADO, COM BLOCO RETANGULAR COR NATURAL DE 20 X 10 CM, ESPESSURA 6 CM. AF_12/2015	M <sup>2</sup>	58,61	50,67	R\$ 2.969,65	R\$ 3.786,31
10.8	ORSE	10716	CERÂMICA 43X43 CM, PEI-4, ARIELLE, REF.42145 LINHA RIVIERA, COR BRANCA OU SIMILAR	M <sup>2</sup>	104,27	16,90	R\$ 1.762,11	R\$ 2.246,69
10.9	SINAPI/PB	101094	PISO PODOTÁTIL, DIRECIONAL OU ALERTA, ASSENTADO SOBRE ARGAMASSA. AF_05/2020	M	79,48	132,90	R\$ 10.563,27	R\$ 13.468,16
10.10	SINAPI/PB	98504	PLANTIO DE GRAMA EM PLACAS. AF_05/2018	M	200,24	12,48	R\$ 2.498,98	R\$ 3.186,20

**11.0 RODAPÉS E PEITORIS**

11.1	SINAPI/PB	88649	RODAPÉ CERÂMICO DE 7CM DE ALTURA COM PLACAS TIPO ESMALTADA EXTRA DE DIMENSÕES 45X45CM. AF_06/2014	M	48,38	7,96	R\$ 385,08	R\$ 490,98
11.2	SINAPI/PB	98689	SOLEIRA EM GRANITO, LARGURA 15 CM, ESPESSURA 2,0 CM. AF_09/2020	M	12,18	74,29	R\$ 904,83	R\$ 1.153,65

**ANEXO III - ORÇAMENTO BASE PARA CRECHE PADRÃO INTEGRADA PARAÍBA**

ITEM	SINAPI/ORSE	CÓDIGO	DESCRIÇÃO DOS SERVIÇOS	UND	QNTD	PREÇO UNT	VALOR	VALOR TOTAL (BDI 27,5%)
11.3	SINAPI/PB	101965	PEITORIL LINEAR EM GRANITO OU MÁRMORE, L = 15CM, COMPRIMENTO DE ATÉ 2M, ASSENTADO COM ARGAMASSA 1:6 COM ADITIVO. AF_11/2020	M	1,49	88,23	R\$ 131,59	R\$ 167,77

**12.0 PINTURA**

12.1	SINAPI/PB	96135	APLICAÇÃO MANUAL DE MASSA ACRÍLICA EM PAREDES EXTERNAS DE CASAS, DUAS DEMÃOS. AF_05/2017	M²	286,27	18,85	R\$ 5.396,10	R\$ 6.880,03
12.2	SINAPI/PB	95306	TEXTURA ACRÍLICA, APLICAÇÃO MANUAL EM TETO, UMA DEMÃO. AF_09/2016	M²	394,00	13,23	R\$ 5.212,61	R\$ 6.646,08
12.3	SINAPI/PB	88489	APLICAÇÃO MANUAL DE PINTURA COM TINTA LÁTEX ACRÍLICA EM PAREDES, DUAS DEMÃOS. AF_06/2014	M²	286,27	11,09	R\$ 3.174,68	R\$ 4.047,72
12.4	SINAPI/PB	88488	APLICAÇÃO MANUAL DE PINTURA COM TINTA LÁTEX ACRÍLICA EM TETO, DUAS DEMÃOS. AF_06/2014	M²	394,00	12,43	R\$ 4.897,41	R\$ 6.244,20
12.5	SINAPI/PB	102489	PINTURA HIDROFUGANTE COM SILICONE, APLICAÇÃO MANUAL, 2 DEMÃOS. AF_05/2021	M²	348,34	22,55	R\$ 7.855,03	R\$ 10.015,16
12.6	SINAPI/PB	100744	PINTURA COM TINTA ALQUÍDICA DE ACABAMENTO (ESMALTE SINTÉTICO BRILHANTE) APLICADA A ROLO OU PINCEL SOBRE PERFIL METÁLICO EXECUTADO EM FÁBRICA (POR DEMÃO). AF_01/2020	M²	83,21	7,33	R\$ 609,91	R\$ 777,63

**13.0 INSTALAÇÃO ELÉTRICA**

13.1	ORSE	1344	LUMINÁRIA (CALHA) P/ LAMPADA FLUORESCENTE 2 X 20W/TUBULAR LED 9,9W A 10W	UND	7,00	29,97	R\$ 209,79	R\$ 267,48
13.2	ORSE	1352	LUMINÁRIA (CALHA) P/ LAMPADA FLUORESCENTE 2 X 32 W/TUBULAR LED 18W A 20W	UND	50,00	45,70	R\$ 2.285,00	R\$ 2.913,38
13.3	SINAPI/PB	100902	LÂMPADA TUBULAR LED DE 9/10 W, BASE G13 - FORNECIMENTO E INSTALAÇÃO. AF_02/2020_P	UND	14,00	22,53	R\$ 315,42	R\$ 402,16
13.4	SINAPI/PB	100903	LÂMPADA TUBULAR LED DE 18/20 W, BASE G13 - FORNECIMENTO E INSTALAÇÃO. AF_02/2020_P	UND	100,00	27,46	R\$ 2.746,00	R\$ 3.501,15
13.5	SINAPI/PB	91996	TOMADA MÉDIA DE EMBUTIR (1 MÓDULO), 2P+T 10 A, INCLUINDO SUPORTE E PLACA - FORNECIMENTO E INSTALAÇÃO. AF_12/2015	UND	80,00	22,36	R\$ 1.788,80	R\$ 2.280,72
13.6	SINAPI/PB	92002	TOMADA MÉDIA DE EMBUTIR (2 MÓDULOS), 2P+T 10 A, SEM SUPORTE E SEM PLACA - FORNECIMENTO E INSTALAÇÃO. AF_12/2015	UND	9,00	30,83	R\$ 277,47	R\$ 353,77

**ANEXO III - ORÇAMENTO BASE PARA CRECHE PADRÃO INTEGRADA PARAÍBA**

ITEM	SINAPI/ORSE	CÓDIGO	DESCRIÇÃO DOS SERVIÇOS	UND	QNTD	PREÇO UNT	VALOR	VALOR TOTAL (BDI 27,5%)
13.7	SINAPI/PB	91953	INTERRUPTOR SIMPLES (1 MÓDULO), 10A/250V, INCLUINDO SUPORTE E PLACA - FORNECIMENTO E INSTALAÇÃO. AF 12/2015	UND	12,00	18,95	R\$ 227,40	R\$ 289,94
13.8	SINAPI/PB	91958	INTERRUPTOR SIMPLES (2 MÓDULOS), 10A/250V, SEM SUPORTE E SEM PLACA - FORNECIMENTO E INSTALAÇÃO. AF 12/2015	UND	6,00	24,04	R\$ 144,24	R\$ 183,91
13.9	SINAPI/PB	101879	QUADRO DE DISTRIBUIÇÃO DE ENERGIA EM CHAPA DE AÇO GALVANIZADO, DE EMBUTIR, COM BARRAMENTO TRIFÁSICO, PARA 24 DISJUNTORES DIN 100A - FORNECIMENTO E INSTALAÇÃO. AF 10/2020	UND	3,00	594,99	R\$ 1.784,97	R\$ 2.275,84
13.10	SINAPI/PB	101883	QUADRO DE DISTRIBUIÇÃO DE ENERGIA EM CHAPA DE AÇO GALVANIZADO, DE EMBUTIR, COM BARRAMENTO TRIFÁSICO, PARA 18 DISJUNTORES DIN 100A - FORNECIMENTO E INSTALAÇÃO. AF 10/2020	UND	1,00	566,82	R\$ 566,82	R\$ 722,70
13.11	SINAPI/PB	101876	QUADRO DE DISTRIBUIÇÃO DE ENERGIA EM PVC, DE EMBUTIR, SEM BARRAMENTO, PARA 6 DISJUNTORES - FORNECIMENTO E INSTALAÇÃO. AF 10/2020	UND	1,00	70,09	R\$ 70,09	R\$ 89,36
13.12	SINAPI/PB	101512	ENTRADA DE ENERGIA ELÉTRICA, AÉREA, TRIFÁSICA, COM CAIXA DE EMBUTIR, CABO DE 35 MM2 E DISJUNTOR DIN 50A (NÃO INCLUSO O POSTE DE CONCRETO). AF 07/2020	UND	1,00	2.054,21	R\$ 2.054,21	R\$ 2.619,12
13.13	SINAPI/PB	93009	ELETRODUTO RÍGIDO ROSCÁVEL, PVC, DN 60 MM (2") - FORNECIMENTO E INSTALAÇÃO. AF 12/2015	M	21,68	15,18	R\$ 329,06	R\$ 419,55
13.14	SINAPI/PB	92990	CABO DE COBRE FLEXÍVEL ISOLADO, 70 MM <sup>2</sup> , ANTI-CHAMA 0,6/1,0 KV, PARA DISTRIBUIÇÃO - FORNECIMENTO E INSTALAÇÃO. AF 12/2015	M	108,39	71,57	R\$ 7.757,16	R\$ 9.890,38
13.15	SINAPI/PB	91864	ELETRODUTO RÍGIDO ROSCÁVEL, PVC, DN 32 MM (1"), PARA CIRCUITOS TERMINAIS, INSTALADO EM FORRO - FORNECIMENTO E INSTALAÇÃO. AF 12/2015	M	26,01	10,01	R\$ 260,39	R\$ 331,99
13.16	SINAPI/PB	91863	ELETRODUTO RÍGIDO ROSCÁVEL, PVC, DN 25 MM (3/4"), PARA CIRCUITOS TERMINAIS, INSTALADO EM FORRO - FORNECIMENTO E INSTALAÇÃO. AF 12/2015	M	10,84	7,69	R\$ 83,35	R\$ 106,27
13.17	SINAPI/PB	91837	ELETRODUTO FLEXÍVEL CORRUGADO REFORÇADO, PVC, DN 32 MM (1"), PARA CIRCUITOS TERMINAIS, INSTALADO EM FORRO - FORNECIMENTO E INSTALAÇÃO. AF 12/2015	M	8,67	9,78	R\$ 84,80	R\$ 108,12

**ANEXO III - ORÇAMENTO BASE PARA CRECHE PADRÃO INTEGRADA PARAÍBA**

ITEM	SINAPI/ORSE	CÓDIGO	DESCRIÇÃO DOS SERVIÇOS	UND	QNTD	PREÇO UNT	VALOR	VALOR TOTAL (BDI 27,5%)
13.18	SINAPI/PB	91835	ELETRODUTO FLEXÍVEL CORRUGADO REFORÇADO, PVC, DN 25 MM (3/4"), PARA CIRCUITOS TERMINAIS, INSTALADO EM FORRO - FORNECIMENTO E INSTALAÇÃO. AF 12/2015	M	195,09	6,95	R\$ 1.355,90	R\$ 1.728,78
13.19	SINAPI/PB	91833	ELETRODUTO FLEXÍVEL CORRUGADO REFORÇADO, PVC, DN 20 MM (1/2"), PARA CIRCUITOS TERMINAIS, INSTALADO EM FORRO - FORNECIMENTO E INSTALAÇÃO. AF 12/2015	M	195,09	5,86	R\$ 1.143,25	R\$ 1.457,65
13.20	SINAPI/PB	91935	CABO DE COBRE FLEXÍVEL ISOLADO, 16 MM <sup>2</sup> , ANTI-CHAMA 0,6/1,0 KV, PARA CIRCUITOS TERMINAIS - FORNECIMENTO E INSTALAÇÃO. AF 12/2015	M	122,84	22,94	R\$ 2.817,88	R\$ 3.592,80
13.21	SINAPI/PB	91930	CABO DE COBRE FLEXÍVEL ISOLADO, 6 MM <sup>2</sup> , ANTI-CHAMA 450/750 V, PARA CIRCUITOS TERMINAIS - FORNECIMENTO E INSTALAÇÃO. AF 12/2015	M	39,74	8,40	R\$ 333,83	R\$ 425,63
13.22	SINAPI/PB	91929	CABO DE COBRE FLEXÍVEL ISOLADO, 4 MM <sup>2</sup> , ANTI-CHAMA 0,6/1,0 KV, PARA CIRCUITOS TERMINAIS - FORNECIMENTO E INSTALAÇÃO. AF 12/2015	M	52,03	7,02	R\$ 365,22	R\$ 465,65
13.23	SINAPI/PB	91928	CABO DE COBRE FLEXÍVEL ISOLADO, 4 MM <sup>2</sup> , ANTI-CHAMA 450/750 V, PARA CIRCUITOS TERMINAIS - FORNECIMENTO E INSTALAÇÃO. AF 12/2015	M	545,54	6,11	R\$ 3.333,26	R\$ 4.249,90
13.24	SINAPI/PB	91926	CABO DE COBRE FLEXÍVEL ISOLADO, 2,5 MM <sup>2</sup> , ANTI-CHAMA 450/750 V, PARA CIRCUITOS TERMINAIS - FORNECIMENTO E INSTALAÇÃO. AF 12/2015	M	729,80	3,66	R\$ 2.671,06	R\$ 3.405,60
13.25	SINAPI/PB	91924	CABO DE COBRE FLEXÍVEL ISOLADO, 1,5 MM <sup>2</sup> , ANTI-CHAMA 450/750 V, PARA CIRCUITOS TERMINAIS - FORNECIMENTO E INSTALAÇÃO. AF 12/2015	M	267,35	2,45	R\$ 655,01	R\$ 835,14
13.26	SINAPI/PB	98111	CAIXA DE INSPEÇÃO PARA ATERRAMENTO, CIRCULAR, EM POLIETILENO, DIÂMETRO INTERNO = 0,3 M. AF 12/2020	UND	2,00	36,46	R\$ 72,92	R\$ 92,97
13.27	SINAPI/PB	97887	CAIXA ENTERRADA ELÉTRICA RETANGULAR, EM ALVENARIA COM TIJOLOS CERÂMICOS MACIÇOS, FUNDO COM BRITA, DIMENSÕES INTERNAS: 0,4X0,4X0,4 M. AF 12/2020	UND	2,00	209,32	R\$ 418,64	R\$ 533,77
13.28	SINAPI/PB	97605	LUMINÁRIA ARANDELA TIPO MEIA LUA, DE SOBREPOR, COM 1 LÂMPADA LED DE 6 W, SEM REATOR - FORNECIMENTO E INSTALAÇÃO. AF 02/2020	UND	11,00	81,02	R\$ 891,22	R\$ 1.136,31

**ANEXO III - ORÇAMENTO BASE PARA CRECHE PADRÃO INTEGRADA PARAÍBA**

ITEM	SINAPI/ORSE	CÓDIGO	DESCRIÇÃO DOS SERVIÇOS	UND	QNTD	PREÇO UNT	VALOR	VALOR TOTAL (BDI 27,5%)
13.29	ORSE	13791	REFLETOR SLIM LED 100W DE POTÊNCIA, BRANCO FRIO, 6500K, AUTOVOLT, MARCA G-LIGHT OU SIMILAR	UND	14,00	270,71	R\$ 3.789,94	R\$ 4.832,17
13.30	SINAPI/PB	97593	LUMINÁRIA TIPO SPOT, DE SOBREPOR, COM 1 LÂMPADA FLUORESCENTE DE 15 W, SEM REATOR - FORNECIMENTO E INSTALAÇÃO. AF_02/2020	UND	4,00	129,63	R\$ 518,52	R\$ 661,11
13.31	SINAPI/PB	91936	CAIXA OCTOGONAL 4" X 4", PVC, INSTALADA EM LAJE - FORNECIMENTO E INSTALAÇÃO. AF_12/2015	UND	64,00	8,83	R\$ 565,12	R\$ 720,53
13.32	SINAPI/PB	91940	CAIXA RETANGULAR 4" X 2" MÉDIA (1,30 M DO PISO), PVC, INSTALADA EM PAREDE - FORNECIMENTO E INSTALAÇÃO. AF_12/2015	UND	98,00	9,83	R\$ 963,34	R\$ 1.228,26
13.33	ORSE	3620	DISJUNTOR TETRAPOLAR DR 40 A, TIPO AC, CORRENTE NOMINAL RESIDUAL 30MA, REF.: SIEMENS 5SM1 OU SIMILAR	UND	1,00	166,05	R\$ 166,05	R\$ 211,71
13.34	ORSE	3622	DISJUNTOR TETRAPOLAR DR 80 A, TIPO AC, CORRENTE NOMINAL RESIDUAL 30MA, REF.: SIEMENS 5SM1 OU SIMILAR	UND	2,00	263,00	R\$ 526,00	R\$ 670,65
13.35	ORSE	9225	DISPOSITIVO DE PROTEÇÃO CONTRA SURTO DE TENSÃO DPS 60KA - 275V	UND	3,00	91,00	R\$ 273,00	R\$ 348,08
13.36	SINAPI/PB	93654	DISJUNTOR MONOPOLAR TIPO DIN, CORRENTE NOMINAL DE 16A - FORNECIMENTO E INSTALAÇÃO. AF_10/2020	UND	9,00	8,97	R\$ 80,73	R\$ 102,93
13.37	SINAPI/PB	93655	DISJUNTOR MONOPOLAR TIPO DIN, CORRENTE NOMINAL DE 20A - FORNECIMENTO E INSTALAÇÃO. AF_10/2020	UND	7,00	9,73	R\$ 68,11	R\$ 86,84
13.38	SINAPI/PB	93656	DISJUNTOR MONOPOLAR TIPO DIN, CORRENTE NOMINAL DE 25A - FORNECIMENTO E INSTALAÇÃO. AF_10/2020	UND	1,00	9,73	R\$ 9,73	R\$ 12,41
13.39	SINAPI/PB	93657	DISJUNTOR MONOPOLAR TIPO DIN, CORRENTE NOMINAL DE 32A - FORNECIMENTO E INSTALAÇÃO. AF_10/2020	UND	9,00	10,64	R\$ 95,76	R\$ 122,09
13.40	SINAPI/PB	93658	DISJUNTOR MONOPOLAR TIPO DIN, CORRENTE NOMINAL DE 40A - FORNECIMENTO E INSTALAÇÃO. AF_10/2020	UND	3,00	15,44	R\$ 46,32	R\$ 59,06
13.41	SINAPI/PB	93670	DISJUNTOR TRIPOLAR TIPO DIN, CORRENTE NOMINAL DE 25A - FORNECIMENTO E INSTALAÇÃO. AF_10/2020	UND	2,00	57,15	R\$ 114,30	R\$ 145,73
13.42	SINAPI/PB	93673	DISJUNTOR TRIPOLAR TIPO DIN, CORRENTE NOMINAL DE 50A - FORNECIMENTO E INSTALAÇÃO. AF_10/2020	UND	4,00	69,85	R\$ 279,40	R\$ 356,24

**14.0**

**INSTALAÇÃO HIDRÁULICA**

**ANEXO III - ORÇAMENTO BASE PARA CRECHE PADRÃO INTEGRAL PARAÍBA**

ITEM	SINAPI/ORSE	CÓDIGO	DESCRIÇÃO DOS SERVIÇOS	UND	QNTD	PREÇO UNT	VALOR	VALOR TOTAL (BDI 27,5%)
<b>14.1</b>			<b>BARRILETE</b>					
14.1.1	SINAPI/PB	94793	REGISTRO DE GAVETA BRUTO, LATÃO, ROSCÁVEL, 1 1/4", COM ACABAMENTO E CANOPLA CROMADOS - FORNECIMENTO E INSTALAÇÃO. AF_08/2021	UND	1,00	152,58	R\$ 152,58	R\$ 194,54
14.1.2	SINAPI/PB	94495	REGISTRO DE GAVETA BRUTO, LATÃO, ROSCÁVEL, 1" - FORNECIMENTO E INSTALAÇÃO. AF_08/2021	UND	1,00	58,97	R\$ 58,97	R\$ 75,19
14.1.3	SINAPI/PB	94785	ADAPTADOR COM FLANGES LIVRES, PVC, SOLDÁVEL LONGO, DN 32 MM X 1 , INSTALADO EM RESERVAÇÃO DE ÁGUA DE EDIFICAÇÃO QUE POSSUA RESERVATÓRIO DE FIBRA/FIBROCIMENTO FORNECIMENTO E INSTALAÇÃO. AF_06/2016	UND	2,00	32,20	R\$ 64,40	R\$ 82,11
<b>14.2</b>			<b>REDE DE DISTRIBUIÇÃO</b>					
14.2.1	SINAPI/PB	89509	TUBO PVC, SÉRIE R, ÁGUA PLUVIAL, DN 50 MM, FORNECIDO E INSTALADO EM RAMAL DE ENCAMINHAMENTO. AF_12/2014	M	37,28	26,37	R\$ 983,20	R\$ 1.253,58
14.2.2	SINAPI/PB	89508	TUBO PVC, SÉRIE R, ÁGUA PLUVIAL, DN 40 MM, FORNECIDO E INSTALADO EM RAMAL DE ENCAMINHAMENTO. AF_12/2014	M	14,91	19,81	R\$ 295,44	R\$ 376,69
14.2.3	SINAPI/PB	89357	TUBO, PVC, SOLDÁVEL, DN 32MM, INSTALADO EM RAMAL OU SUB-RAMAL DE ÁGUA - FORNECIMENTO E INSTALAÇÃO. AF_12/2014	M	11,19	24,32	R\$ 272,03	R\$ 346,84
14.2.4	SINAPI/PB	89356	TUBO, PVC, SOLDÁVEL, DN 25MM, INSTALADO EM RAMAL OU SUB-RAMAL DE ÁGUA - FORNECIMENTO E INSTALAÇÃO. AF_12/2014	M	34,95	16,14	R\$ 564,16	R\$ 719,31
14.2.5	SINAPI/PB	94497	REGISTRO DE GAVETA BRUTO, LATÃO, ROSCÁVEL, 1 1/2" - FORNECIMENTO E INSTALAÇÃO. AF_08/2021	UND	1,00	101,66	R\$ 101,66	R\$ 129,62
14.2.6	SINAPI/PB	94495	REGISTRO DE GAVETA BRUTO, LATÃO, ROSCÁVEL, 1" - FORNECIMENTO E INSTALAÇÃO. AF_08/2021	UND	9,00	58,97	R\$ 530,73	R\$ 676,68
14.2.7	SINAPI/PB	89972	KIT DE REGISTRO DE GAVETA BRUTO DE LATÃO 3/4", INCLUSIVE CONEXÕES, ROSCÁVEL, INSTALADO EM RAMAL DE ÁGUA FRIA - FORNECIMENTO E INSTALAÇÃO. AF_12/2014	UND	27,00	47,60	R\$ 1.285,20	R\$ 1.638,63
14.2.8	SINAPI/PB	89353	REGISTRO DE GAVETA BRUTO, LATÃO, ROSCÁVEL, 3/4" - FORNECIMENTO E INSTALAÇÃO. AF_08/2021	UND	7,00	37,86	R\$ 265,02	R\$ 337,90
14.2.9	SINAPI/PB	102617	CAIXA D'ÁGUA EM POLIÉSTER REFORÇADO COM FIBRA DE VIDRO, 5000 LITROS - FORNECIMENTO E INSTALAÇÃO. AF_06/2021	UND	1,00	2.832,03	R\$ 2.832,03	R\$ 3.610,84

**ANEXO III - ORÇAMENTO BASE PARA CRECHE PADRÃO INTEGRAL PARAÍBA**

ITEM	SINAPI/ORSE	CÓDIGO	DESCRIÇÃO DOS SERVIÇOS	UND	QNTD	PREÇO UNT	VALOR	VALOR TOTAL (BDI 27,5%)
14.2.10	SINAPI/PB	102619	CAIXA D'ÁGUA EM POLIÉSTER REFORÇADO COM FIBRA DE VIDRO, 10000 LITROS - FORNECIMENTO E INSTALAÇÃO. AF_06/2021	UND	1,00	5.421,88	R\$ 5.421,88	R\$ 6.912,90

**15.0 INSTALAÇÃO SANITÁRIA**

**15.1 TUBOS E CONEXÕES**

15.1.1	SINAPI/PB	89711	TUBO PVC, SERIE NORMAL, ESGOTO PREDIAL, DN 40 MM, FORNECIDO E INSTALADO EM RAMAL DE DESCARGA OU RAMAL DE ESGOTO SANITÁRIO. AF_12/2014	M	31,07	15,46	R\$ 480,35	R\$ 612,45
15.1.2	SINAPI/PB	89712	TUBO PVC, SERIE NORMAL, ESGOTO PREDIAL, DN 50 MM, FORNECIDO E INSTALADO EM RAMAL DE DESCARGA OU RAMAL DE ESGOTO SANITÁRIO. AF_12/2014	M	31,07	23,63	R\$ 734,20	R\$ 936,10
15.1.3	SINAPI/PB	89713	TUBO PVC, SERIE NORMAL, ESGOTO PREDIAL, DN 75 MM, FORNECIDO E INSTALADO EM RAMAL DE DESCARGA OU RAMAL DE ESGOTO SANITÁRIO. AF_12/2014	M	49,71	35,65	R\$ 1.772,26	R\$ 2.259,64
15.1.4	SINAPI/PB	102264	TUBO DE PVC BRANCO PARA REDE COLETORA DE ESGOTO CONDOMINIAL DE PAREDE MACIÇA, DN 100 MM, JUNTA ELÁSTICA - FORNECIMENTO E ASSENTAMENTO. AF_01/2021	M	90,10	20,16	R\$ 1.816,51	R\$ 2.316,05
15.1.5	SINAPI/PB	90695	TUBO DE PVC PARA REDE COLETORA DE ESGOTO DE PAREDE MACIÇA, DN 150 MM, JUNTA ELÁSTICA - FORNECIMENTO E ASSENTAMENTO. AF_01/2021	M	3,73	86,06	R\$ 320,87	R\$ 409,11
15.1.6	SINAPI/PB	89798	TUBO PVC, SERIE NORMAL, ESGOTO PREDIAL, DN 50 MM, FORNECIDO E INSTALADO EM PRUMADA DE ESGOTO SANITÁRIO OU VENTILAÇÃO. AF_12/2014	M	15,54	12,55	R\$ 194,97	R\$ 248,58
15.1.7	SINAPI/PB	89709	RALO SIFONADO, PVC, DN 100 X 40 MM, JUNTA SOLDÁVEL, FORNECIDO E INSTALADO EM RAMAL DE DESCARGA OU EM RAMAL DE ESGOTO SANITÁRIO. AF_12/2014	UND	13,00	10,64	R\$ 138,32	R\$ 176,36
15.1.8	SINAPI/PB	101808	CAIXA ENTERRADA DISTRIBUIDORA DE VAZÃO (SUMIDOUROS MÚLTIPLOS), RETANGULAR, EM CONCRETO PRÉ-MOLDADO, DIMENSÕES INTERNAS: 0,60 X 0,60 X 0,50 M. AF_12/2020	UND	12,00	390,65	R\$ 4.687,80	R\$ 5.976,95
15.1.9	SINAPI/PB	98102	CAIXA DE GORDURA SIMPLES, CIRCULAR, EM CONCRETO PRÉ-MOLDADO, DIÂMETRO INTERNO = 0,4 M, ALTURA INTERNA = 0,4 M. AF_12/2020	UND	2,00	133,69	R\$ 267,38	R\$ 340,91

ANEXO III - ORÇAMENTO BASE PARA CRECHE PADRÃO INTEGRAL PARAÍBA								
ITEM	SINAPI/ORSE	CÓDIGO	DESCRIÇÃO DOS SERVIÇOS	UND	QNTD	PREÇO UNT	VALOR	VALOR TOTAL (BDI 27,5%)
<b>16.0 LOUÇAS E METAIS</b>								
<b>16.1 BWC - PNE - ( PORTADORES DE NECESSIDADES ESF</b>								
16.1.1	SINAPI/PB	95471	VASO SANITARIO SIFONADO CONVENCIONAL PARA PCD SEM FURO FRONTAL COM LOUÇA BRANCA SEM ASSENTO - FORNECIMENTO E INSTALAÇÃO. AF 01/2020	UND	2,00	626,19	R\$ 1.252,38	R\$ 1.596,78
16.1.2	SINAPI/PB	103018	VÁLVULA DE DESCARGA METÁLICA, BASE 1 1/4", ACABAMENTO METALICO CROMADO - FORNECIMENTO E INSTALAÇÃO. AF 08/2021	UND	2,00	202,61	R\$ 405,22	R\$ 516,66
16.1.3	SINAPI/PB	86941	LAVATORIO LOUÇA BRANCA COM COLUNA, 45 X 55CM OU EQUIVALENTE, PADRÃO MÉDIO, INCLUSO SIFÃO TIPO GARRAFA, VÁLVULA E ENGATE FLEXÍVEL DE 40CM EM METAL CROMADO, COM TORNEIRA CROMADA DE MESA, PADRÃO MÉDIO - FORNECIMENTO E INSTALAÇÃO. AF 01/2020	UND	1,00	592,25	R\$ 592,25	R\$ 755,12
16.1.4	SINAPI/PB	86906	TORNEIRA CROMADA DE MESA, 1/2 OU 3/4, PARA LAVATÓRIO, PADRÃO POPULAR - FORNECIMENTO E INSTALAÇÃO. AF 01/2020	UND	1,00	67,12	R\$ 67,12	R\$ 85,58
16.1.5	SINAPI/PB	95544	PAPELEIRA DE PAREDE EM METAL CROMADO SEM TAMPA, INCLUSO FIXAÇÃO. AF 01/2020	UND	2,00	25,46	R\$ 50,92	R\$ 64,92
16.1.6	SINAPI/PB	100873	BARRA DE APOIO RETA, EM ALUMINIO, COMPRIMENTO 90 CM, FIXADA NA PAREDE - FORNECIMENTO E INSTALAÇÃO. AF 01/2020	UND	3,00	197,18	R\$ 591,54	R\$ 754,21
<b>16.2 BWC - INFANTIS - ( CRECHE I E II )</b>								
16.2.1	SINAPI/PB	100848	VASO SANITÁRIO INFANTIL LOUÇA BRANCA - FORNECIMENTO E INSTALACAO. AF 01/2020	UND	1,00	445,55	R\$ 445,55	R\$ 568,08
16.2.2	SINAPI/PB	103018	VÁLVULA DE DESCARGA METÁLICA, BASE 1 1/4", ACABAMENTO METALICO CROMADO - FORNECIMENTO E INSTALAÇÃO. AF 08/2021	UND	1,00	202,61	R\$ 202,61	R\$ 258,33
16.2.3	SINAPI/PB	86941	LAVATORIO LOUÇA BRANCA COM COLUNA, 45 X 55CM OU EQUIVALENTE, PADRÃO MÉDIO, INCLUSO SIFÃO TIPO GARRAFA, VÁLVULA E ENGATE FLEXÍVEL DE 40CM EM METAL CROMADO, COM TORNEIRA CROMADA DE MESA, PADRÃO MÉDIO - FORNECIMENTO E INSTALAÇÃO. AF 01/2020	UND	1,00	592,25	R\$ 592,25	R\$ 755,12
16.2.4	SINAPI/PB	86906	TORNEIRA CROMADA DE MESA, 1/2 OU 3/4, PARA LAVATÓRIO, PADRÃO POPULAR - FORNECIMENTO E INSTALAÇÃO. AF 01/2020	UND	1,00	67,12	R\$ 67,12	R\$ 85,58
16.2.5	SINAPI/PB	95544	PAPELEIRA DE PAREDE EM METAL CROMADO SEM TAMPA, INCLUSO FIXAÇÃO. AF 01/2020	UND	1,00	25,46	R\$ 25,46	R\$ 32,46

ANEXO III - ORÇAMENTO BASE PARA CRECHE PADRÃO INTEGRADA PARAÍBA								
ITEM	SINAPI/ORSE	CÓDIGO	DESCRIÇÃO DOS SERVIÇOS	UND	QNTD	PREÇO UNT	VALOR	VALOR TOTAL (BDI 27,5%)
16.2.6	SINAPI/PB	100860	CHUVEIRO ELÉTRICO COMUM CORPO PLÁSTICO, TIPO DUCHA FORNECIMENTO E INSTALAÇÃO. AF 01/2020	UND	2,00	87,16	R\$ 174,32	R\$ 222,26
<b>16.3 BWC - ( ADMINISTRATIVO , CRECHE III PRE-ESCOLA</b>								
16.3.1	SINAPI/PB	95470	VASO SANITARIO SIFONADO CONVENCIONAL COM LOUÇA BRANCA, INCLUSO CONJUNTO DE LIGAÇÃO PARA BACIA SANITÁRIA AJUSTÁVEL - FORNECIMENTO E INSTALAÇÃO. AF 10/2016	UND	5,00	235,92	R\$ 1.179,60	R\$ 1.503,99
16.3.2	SINAPI/PB	103018	VÁLVULA DE DESCARGA METÁLICA, BASE 1 1/4", ACABAMENTO METALICO CROMADO - FORNECIMENTO E INSTALAÇÃO. AF 08/2021	UND	5,00	202,61	R\$ 1.013,05	R\$ 1.291,64
16.3.3	SINAPI/PB	86941	LAVATORIO LOUÇA BRANCA COM COLUNA, 45 X 55CM OU EQUIVALENTE, PADRÃO MÉDIO, INCLUSO SIFÃO TIPO GARRAFA, VÁLVULA E ENGATE FLEXÍVEL DE 40CM EM METAL CROMADO, COM TORNEIRA CROMADA DE MESA, PADRÃO MÉDIO - FORNECIMENTO E INSTALAÇÃO. AF 01/2020	UND	1,00	592,25	R\$ 592,25	R\$ 755,12
16.3.4	SINAPI/PB	86906	TORNEIRA CROMADA DE MESA, 1/2 OU 3/4, PARA LAVATÓRIO, PADRÃO POPULAR - FORNECIMENTO E INSTALAÇÃO. AF 01/2020	UND	1,00	67,12	R\$ 67,12	R\$ 85,58
16.3.5	SINAPI/PB	86910	TORNEIRA CROMADA TUBO MÓVEL, DE PAREDE, 1/2 OU 3/4, PARA PIA DE COZINHA, PADRÃO MÉDIO - FORNECIMENTO E INSTALAÇÃO. AF 01/2020	UND	8,00	115,13	R\$ 921,04	R\$ 1.174,33
16.3.6	SINAPI/PB	95544	PAPELEIRA DE PAREDE EM METAL CROMADO SEM TAMPA, INCLUSO FIXAÇÃO. AF 01/2020	UND	2,00	25,46	R\$ 50,92	R\$ 64,92
16.3.7	SINAPI/PB	100860	CHUVEIRO ELÉTRICO COMUM CORPO PLÁSTICO, TIPO DUCHA FORNECIMENTO E INSTALAÇÃO. AF 01/2020	UND	6,00	87,16	R\$ 522,96	R\$ 666,77
<b>17.0 TANQUES E BANCADAS</b>								
17.1	SINAPI/PB	102253	DIVISORIA SANITÁRIA, TIPO CABINE, EM GRANITO CINZA POLIDO, ESP = 3CM, ASSENTADO COM ARGAMASSA COLANTE AC III-E, EXCLUSIVE FERRAGENS. AF 01/2021	M	1,03	559,16	R\$ 573,32	R\$ 730,99
17.2	SINAPI/PB	102253	DIVISORIA SANITÁRIA, TIPO CABINE, EM GRANITO CINZA POLIDO, ESP = 3CM, ASSENTADO COM ARGAMASSA COLANTE AC III-E, EXCLUSIVE FERRAGENS. AF 01/2021	M	3,09	559,16	R\$ 1.726,92	R\$ 2.201,82
17.3	SINAPI/PB	102253	DIVISORIA SANITÁRIA, TIPO CABINE, EM GRANITO CINZA POLIDO, ESP = 3CM, ASSENTADO COM ARGAMASSA COLANTE AC III-E, EXCLUSIVE FERRAGENS. AF 01/2021	M	2,61	559,16	R\$ 1.459,37	R\$ 1.860,69

ANEXO III - ORÇAMENTO BASE PARA CRECHE PADRÃO INTEGRAL PARAÍBA								
ITEM	SINAPI/ORSE	CÓDIGO	DESCRIÇÃO DOS SERVIÇOS	UND	QNTD	PREÇO UNT	VALOR	VALOR TOTAL (BDI 27,5%)
17.4	SINAPI/PB	102253	DIVISORIA SANITÁRIA, TIPO CABINE, EM GRANITO CINZA POLIDO, ESP = 3CM, ASSENTADO COM ARGAMASSA COLANTE AC III-E, EXCLUSIVE FERRAGENS. AF 01/2021	M	2,52	559,16	R\$ 1.407,25	R\$ 1.794,24
17.5	SINAPI/PB	102253	DIVISORIA SANITÁRIA, TIPO CABINE, EM GRANITO CINZA POLIDO, ESP = 3CM, ASSENTADO COM ARGAMASSA COLANTE AC III-E, EXCLUSIVE FERRAGENS. AF 01/2021	M	4,29	559,16	R\$ 2.397,53	R\$ 3.056,85
17.6	SINAPI/PB	102253	DIVISORIA SANITÁRIA, TIPO CABINE, EM GRANITO CINZA POLIDO, ESP = 3CM, ASSENTADO COM ARGAMASSA COLANTE AC III-E, EXCLUSIVE FERRAGENS. AF 01/2021	M	3,09	559,16	R\$ 1.726,92	R\$ 2.201,82
<b>VALOR TOTAL</b>							<b>R\$ 681.573,07</b>	<b>R\$ 869.005,67</b>



GOVERNO DO ESTADO  
SECRETARIA DE ESTADO DA EDUCAÇÃO CIÊNCIA E TECNOLOGIA  
GERÊNCIA DE MANUTENÇÃO E ACOMPANHAMENTO DE OBRAS

ENCARGOS SOCIAIS: 86,19% SINAPI

TABELA DE REFERÊNCIA: SINAPI SETEMBRO/2021

REFERÊNCIA MÁXIMA DE BDI CONTRUTIVO 27,5%

CRONOGRAMA FÍSICO/FINANCEIRO BASE PARA CRECHE B PADRÃO INTEGRAL PARAÍBA								
ITEM	DESCRIÇÃO DOS SERVIÇOS	VALOR TOTAL (BDI 27,5%)	TOTAL DIAS ACUMULADO		MÊS 01		MÊS 02	
					TEMPO (DIAS)	PERCENTUAL (%)	TEMPO (DIAS)	PERCENTUAL (%)
1.0	SERVIÇOS PRELIMINARES	R\$ 17.925,97	14	0	14	100%		
2.0	MOVIMENTO DE TERRAS	R\$ 12.520,43	25	0	25	100%		
3.0	INFRA-ESTRUTURA	R\$ 130.465,57	84	0	30	36%	30	36%
4.0	SUPERESTRUTURA	R\$ 202.335,17	120	0	30	25%	30	25%
5.0	PAREDES E PAINÉIS	R\$ 83.230,83	109	0			30	28%
6.0	ESQUADRIAS	R\$ 60.669,32	36	0				
7.0	COBERTURA	R\$ 19.952,37	56	0				
8.0	IMPERMEABILIZAÇÃO	R\$ 31.056,62	36	0				
9.0	REVESTIMENTOS DE PAREDES	R\$ 77.439,63	87	0				
10.0	PAVIMENTAÇÃO	R\$ 90.033,92	137	0			30	22%
11.0	RODAPÉS E PEITORIS	R\$ 1.812,40	7	0				
12.0	PINTURA	R\$ 34.610,83	41	0				
13.0	INSTALAÇÃO ELÉTRICA	R\$ 54.237,82	29	0				
14.0	INSTALAÇÃO HIDRÁULICA	R\$ 16.354,81	11	0				
15.0	INSTALAÇÃO SANITÁRIA	R\$ 13.276,14	14	0				
16.0	LOUÇAS E METAIS	R\$ 11.237,44	3	0				
17.0	TANQUES E BANCADAS	R\$ 11.846,41	1	0				
<b>VALOR TOTAL</b>		<b>R\$ 869.005,67</b>	<b>MEDIÇÃO ACUMULADA</b>		<b>VALOR MEDIÇÃO 01</b>	<b>R\$ 127.625,04</b>	<b>VALOR MEDIÇÃO 02</b>	<b>R\$ 139.801,66</b>
					<b>R\$ 127.625,04</b>	<b>R\$ 267.426,70</b>		



**GOVERNO DO ESTADO**  
**SECRETARIA DE ESTADO DA EDUCAÇÃO CIÊNCIA E TECNOLOGIA**  
**GERÊNCIA DE MANUTENÇÃO E ACOMPANHAMENTO DE OBRAS**

ENCARGOS SOCIAIS: 86,19% SINAPI

TABELA DE REFERÊNCIA: SINAPI SETEMBRO/2021

REFERÊNCIA MÁXIMA DE BDI CONTRUTIVO 27,5%

CRONOGRAMA FÍSICO/FINANCEIRO BASE PARA CRECHE B PADRÃO INTEGRAL PARAÍBA								
ITEM	DESCRIÇÃO DOS SERVIÇOS	VALOR TOTAL (BDI 27,5%)	TOTAL DIAS ACUMULADO		MÊS 03		MÊS 04	
					TEMPO (DIAS)	PERCENTUAL (%)	TEMPO (DIAS)	PERCENTUAL (%)
1.0	SERVIÇOS PRELIMINARES	R\$ 17.925,97	14	0				
2.0	MOVIMENTO DE TERRAS	R\$ 12.520,43	25	0				
3.0	INFRA-ESTRUTURA	R\$ 130.465,57	84	0	24	29%		
4.0	SUPERESTRUTURA	R\$ 202.335,17	120	0	30	25%	30	25%
5.0	PAREDES E PAINÉIS	R\$ 83.230,83	109	0	30	28%	30	28%
6.0	ESQUADRIAS	R\$ 60.669,32	36	0				
7.0	COBERTURA	R\$ 19.952,37	56	0			30	54%
8.0	IMPERMEABILIZAÇÃO	R\$ 31.056,62	36	0				
9.0	REVESTIMENTOS DE PAREDES	R\$ 77.439,63	87	0				
10.0	PAVIMENTAÇÃO	R\$ 90.033,92	137	0	30	22%	30	22%
11.0	RODAPÉS E PEITORIS	R\$ 1.812,40	7	0				
12.0	PINTURA	R\$ 34.610,83	41	0				
13.0	INSTALAÇÃO ELÉTRICA	R\$ 54.237,82	29	0				
14.0	INSTALAÇÃO HIDRÁULICA	R\$ 16.354,81	11	0				
15.0	INSTALAÇÃO SANITÁRIA	R\$ 13.276,14	14	0				
16.0	LOUÇAS E METAIS	R\$ 11.237,44	3	0				
17.0	TANQUES E BANCADAS	R\$ 11.846,41	1	0				
<b>VALOR TOTAL</b>		<b>R\$ 869.005,67</b>	<b>MEDIÇÃO ACUMULADA</b>		<b>VALOR MEDIÇÃO 03</b>	<b>R\$ 130.482,69</b>	<b>VALOR MEDIÇÃO 04</b>	<b>R\$ 103.895,58</b>
					<b>R\$ 397.909,39</b>	<b>R\$ 501.804,97</b>		



**GOVERNO DO ESTADO**  
**SECRETARIA DE ESTADO DA EDUCAÇÃO CIÊNCIA E TECNOLOGIA**  
**GERÊNCIA DE MANUTENÇÃO E ACOMPANHAMENTO DE OBRAS**

ENCARGOS SOCIAIS: 86,19% SINAPI

TABELA DE REFERÊNCIA: SINAPI SETEMBRO/2021

REFERÊNCIA MÁXIMA DE BDI CONTRUTIVO 27,5%

CRONOGRAMA FÍSICO/FINANCEIRO BASE PARA CRECHE B PADRÃO INTEGRAL PARAÍBA								
ITEM	DESCRIÇÃO DOS SERVIÇOS	VALOR TOTAL (BDI 27,5%)	TOTAL DIAS ACUMULADO		MÊS 05		MÊS 06	
					TEMPO (DIAS)	PERCENTUAL (%)	TEMPO (DIAS)	PERCENTUAL (%)
1.0	SERVIÇOS PRELIMINARES	R\$ 17.925,97	14	0				
2.0	MOVIMENTO DE TERRAS	R\$ 12.520,43	25	0				
3.0	INFRA-ESTRUTURA	R\$ 130.465,57	84	0				
4.0	SUPERESTRUTURA	R\$ 202.335,17	120	0				
5.0	PAREDES E PAINÉIS	R\$ 83.230,83	109	0	19	17%		
6.0	ESQUADRIAS	R\$ 60.669,32	36	0	30	83%	6	17%
7.0	COBERTURA	R\$ 19.952,37	56	0	26	46%		
8.0	IMPERMEABILIZAÇÃO	R\$ 31.056,62	36	0			30	83%
9.0	REVESTIMENTOS DE PAREDES	R\$ 77.439,63	87	0	30	34%	30	34%
10.0	PAVIMENTAÇÃO	R\$ 90.033,92	137	0	30	22%	17	12%
11.0	RODAPÉS E PEITORIS	R\$ 1.812,40	7	0			7	100%
12.0	PINTURA	R\$ 34.610,83	41	0			30	73%
13.0	INSTALAÇÃO ELÉTRICA	R\$ 54.237,82	29	0			29	100%
14.0	INSTALAÇÃO HIDRÁULICA	R\$ 16.354,81	11	0				
15.0	INSTALAÇÃO SANITÁRIA	R\$ 13.276,14	14	0				
16.0	LOUÇAS E METAIS	R\$ 11.237,44	3	0				
17.0	TANQUES E BANCADAS	R\$ 11.846,41	1	0				
<b>VALOR TOTAL</b>		<b>R\$ 869.005,67</b>	<b>MEDIÇÃO ACUMULADA</b>		<b>VALOR MEDIÇÃO 05</b>	<b>R\$ 120.748,27</b>	<b>VALOR MEDIÇÃO 06</b>	<b>R\$ 155.242,70</b>
					<b>R\$ 622.553,24</b>	<b>R\$ 777.795,94</b>		



**GOVERNO DO ESTADO**  
**SECRETARIA DE ESTADO DA EDUCAÇÃO CIÊNCIA E TECNOLOGIA**  
**GERÊNCIA DE MANUTENÇÃO E ACOMPANHAMENTO DE OBRAS**

ENCARGOS SOCIAIS: 86,19% SINAPI

TABELA DE REFERÊNCIA: SINAPI SETEMBRO/2021

REFERÊNCIA MÁXIMA DE BDI CONTRUTIVO 27,5%

CRONOGRAMA FÍSICO/FINANCEIRO BASE PARA CRECHE B PADRÃO INTEGRAL PARAÍBA						
ITEM	DESCRIÇÃO DOS SERVIÇOS	VALOR TOTAL (BDI 27,5%)	TOTAL DIAS ACUMULADO		MÊS 07	
					TEMPO (DIAS)	PERCENTUAL (%)
1.0	SERVIÇOS PRELIMINARES	R\$ 17.925,97	14	0		
2.0	MOVIMENTO DE TERRAS	R\$ 12.520,43	25	0		
3.0	INFRA-ESTRUTURA	R\$ 130.465,57	84	0		
4.0	SUPERESTRUTURA	R\$ 202.335,17	120	0		
5.0	PAREDES E PAINÉIS	R\$ 83.230,83	109	0		
6.0	ESQUADRIAS	R\$ 60.669,32	36	0		
7.0	COBERTURA	R\$ 19.952,37	56	0		
8.0	IMPERMEABILIZAÇÃO	R\$ 31.056,62	36	0	6	17%
9.0	REVESTIMENTOS DE PAREDES	R\$ 77.439,63	87	0	27	31%
10.0	PAVIMENTAÇÃO	R\$ 90.033,92	137	0		
11.0	RODAPÉS E PEITORIS	R\$ 1.812,40	7	0		
12.0	PINTURA	R\$ 34.610,83	41	0	11	27%
13.0	INSTALAÇÃO ELÉTRICA	R\$ 54.237,82	29	0		
14.0	INSTALAÇÃO HIDRÁULICA	R\$ 16.354,81	11	0	11	100%
15.0	INSTALAÇÃO SANITÁRIA	R\$ 13.276,14	14	0	14	100%
16.0	LOUÇAS E METAIS	R\$ 11.237,44	3	0	3	100%
17.0	TANQUES E BANCADAS	R\$ 11.846,41	1	0	1	100%
<b>VALOR TOTAL</b>		<b>R\$ 869.005,67</b>	<b>MEDIÇÃO ACUMULADA</b>		<b>VALOR MEDIÇÃO 07</b>	<b>R\$ 91.209,73</b>
					<b>R\$ 869.005,67</b>	

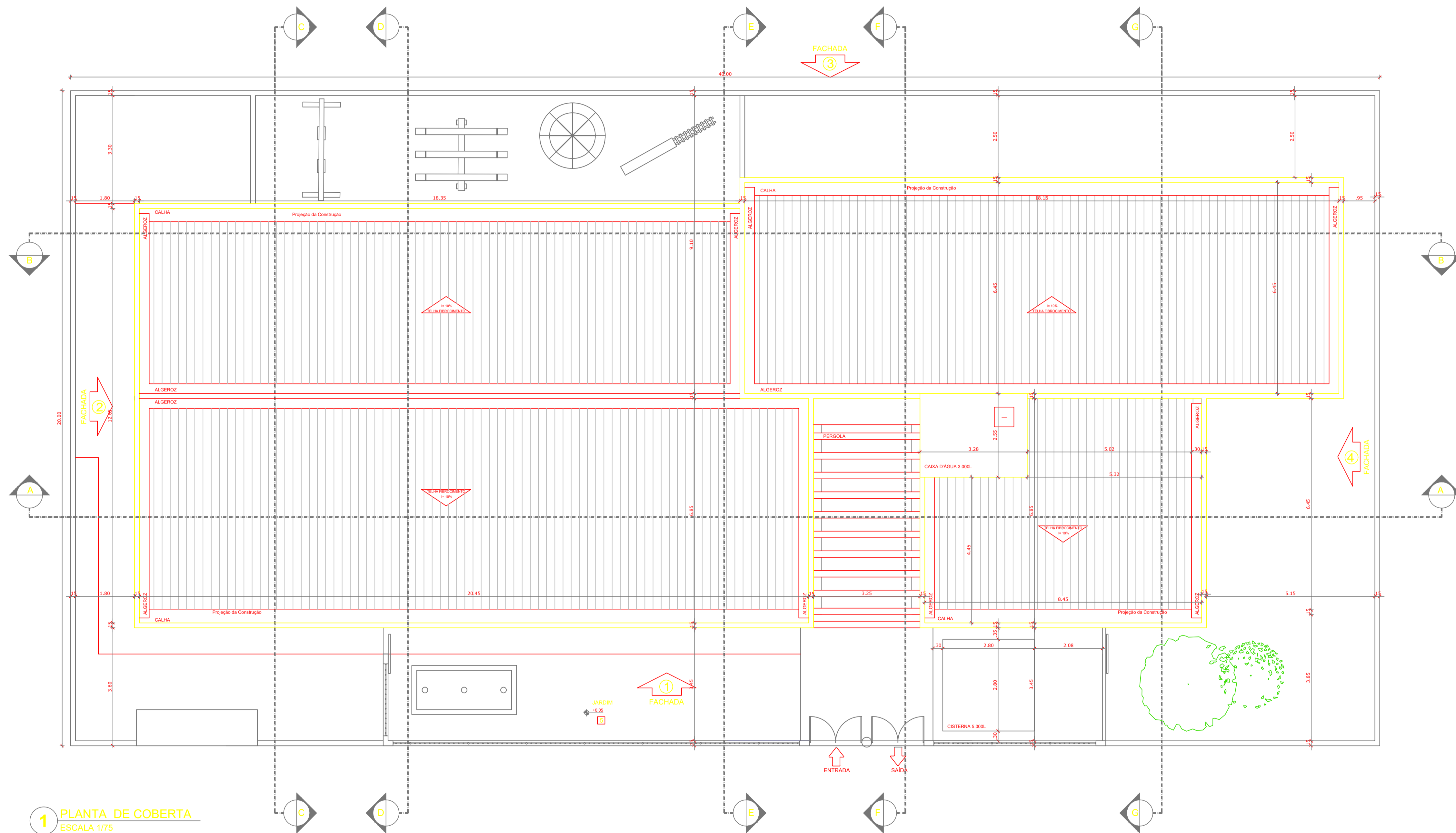

**1** PLANTA DE COBERTA  
ESCALA 1/75

## GOVERNO DO ESTADO DA PARAÍBA



GERÊNCIA DE ACOMPANHAMENTO E MANUTENÇÃO DE OBRAS - GAMOB | COTESE  
PROJETO ARQUITETÔNICO CRECHE PARAÍBA - CAPACIDADE 50 ALUNOS - VERSÃO 1

PROPRIETÁRIO: GOVERNO DO ESTADO | SECRETARIA DE ESTADO DA EDUCAÇÃO - SEE/PB  
CENTRO ADMINISTRATIVO DO ESTADO DA PARAÍBA

RESPONSÁVEL TÉCNICO: GAMOB | COTESE - SEE/PB  
ANDRÉA AZEVEDO | CAU.A49485-2  
RIVÂNIA FORMIGA | CAU.A110378-8

OBSERVAÇÕES:  
1. medidas e níveis em metros; 2. verificar posição dos pilares no projeto estrutural; 3. verificar detalhes; 4. em caso de dúvidas, consultar responsável técnico; 5. em caso de conflito de informações entre o projeto gráfico e memorial descritivo, prevalece a informação contida no desenho; 6. alterações neste projeto somente com autorização expressa da SEE-PB (gamob | cotese).

MUNICÍPIO:	QUADRO DE ÁREAS:
_____	ÁREA DO TERRENO 800,00m <sup>2</sup>
_____	ÁREA OCUPADA 468,36m <sup>2</sup>
_____	ÁREA DO CONSTRuíDA 421,77m <sup>2</sup>
_____	ÁREA DO PERMEÁVEL 231,30m <sup>2</sup>
_____	ÍNDICE DE APROVEITAMENTO 0,53
_____	TAXA DE OCUPAÇÃO 58,5%

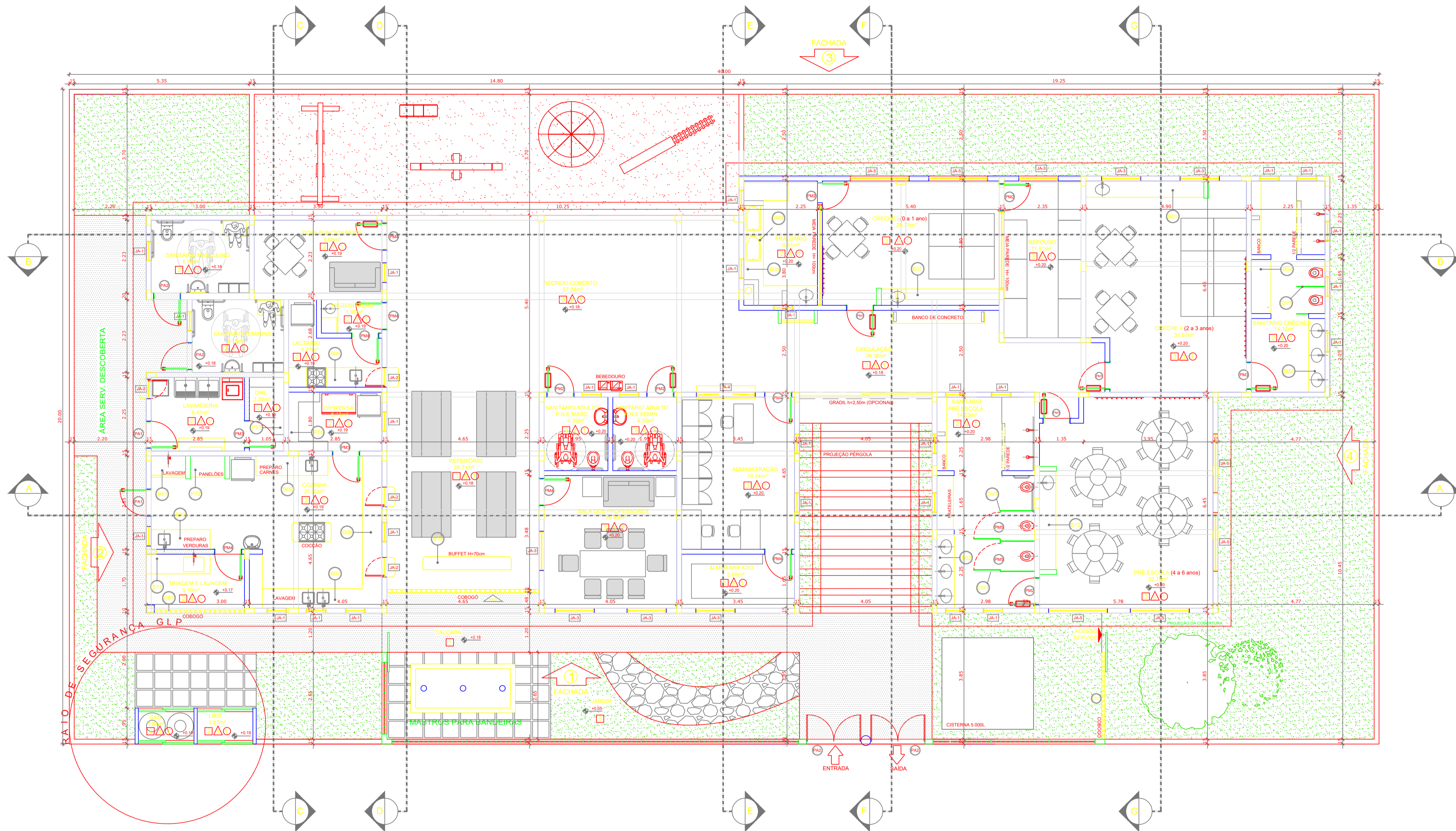

**2 PLANTA BAIXA**  
ESCALA 1/75

LEGENDA	
<b>COBOGÓS - CB</b>	CONCRETO 15x15x10 (LxVxP), com 1,80 m de altura - TRIAGEM, ÁREA EXTERNA
<b>DIVISÓRIAS - DV</b>	GRANITO CINZA ANDORINHA - esp. 2 cm / alt. 150cm - SANITÁRIOS INFANTIS (MASC e FEMIN.) e CRECHE II *
	GRANITO CINZA ANDORINHA - esp. 2 cm / alt. 180cm - SANITÁRIOS (MASC. e FEMIN.)

BANCADAS - B	
GRANITO CINZA ANDORINHA - esp. 2 cm - 3,60x0,60H+0,8 m - CRECHES I E II *	
GRANITO CINZA ANDORINHA - esp. 2 cm - 2,20x0,50H+0,8 m e H+0,8 m - SANITÁRIOS INFANTIS *	
GRANITO CINZA ANDORINHA - esp. 2 cm - 2,25x0,50H+0,8 m e H+0,8 m - SANIT. PRÉ ESCOLA E CRECHE II *	
GRANITO CINZA ANDORINHA - esp. 2 cm - 1,65x0,60H+0,8 m - SANITÁRIO CRECHE II *	
GRANITO CINZA ANDORINHA - esp. 2 cm - 6,45x0,60H+0,8 m - FRALDÁRIO *	
GRANITO CINZA ANDORINHA - esp. 2 cm - 2,20x0,60H+0,9 m - LACTÁRIO *	
GRANITO CINZA ANDORINHA - esp. 2 cm - 3,70x0,60H+0,90 m - COZINHA (lavagem) *	
GRANITO CINZA ANDORINHA - esp. 2 cm - 4,05x0,60H+0,9 m - COZINHA (cozida) *	

BANCADAS - B	
GRANITO CINZA ANDORINHA - esp. 2 cm - 2,20x0,60H+0,9 m - COZINHA PREPARO CARNES *	
GRANITO CINZA ANDORINHA - esp. 2 cm - 3,0x0,60H+0,9 m - PRÉ ESCOLA *	
GRANITO CINZA ANDORINHA - esp. 2 cm - 1,95x0,60H+0,9 m - TRIAGEM, COZINHA *	

PRATELEIRA - PT	
GRANITO CINZA ANDORINHA - espessura 2 cm - (4un) 1,05 mLP=0,80 m - COZINHA *	
GRANITO CINZA ANDORINHA - espessura 2 cm - (4un) 1,05 mLP=0,80 m - COZINHA *	
GRANITO CINZA ANDORINHA - espessura 2 cm - (4 un) 2,80 mLP=0,30 m - DML *	
GRANITO CINZA ANDORINHA - espessura 2 cm - (4 un) 3,35 mLP=0,3 m - DESPENSA *	
GRANITO CINZA ANDORINHA - espessura 2 cm - (2 un) 1,40 mLP=0,4 m - LAVANDERIA *	

ESPECIFICAÇÕES	
<b>PISO</b>	1 - CIMENTADO DESEMPENADO 2 - CERÂMICA 40x40 cm COR BRANCO ANTIDERRAPANTE 3 - GRANITINA POLIDA COR CINZA COM JUNTAS PLÁSTICAS NIVELADAS 4 - BLOCO INTERTRAVADO DE CONCRETO 5 - GRAMADO 6 - AREIA ou GRAMA SINTÉTICA
<b>PARADE</b>	1 - CERÂMICA 30x40 cm COR BRANCO 2 - PINTURA ACRÍLICA 3 - CERÂMICA COR BRANCO 30x40cm FAIXA CERÂMICA 10X10CM E PINTURA ACRÍLICA 4 - CERÂMICA BCO 30x40cm FAIXA CERÂMICA 10x10cm E PINTURA ACRÍLICA 5 - CERÂMICA AZUL LUX ROYAL (OU SIMILAR) 10x10cm E PINTURA ACRÍLICA
<b>TETO</b>	1 - LAJE PINTURA PVA LÁTEX BRANCO NEVE SOBRE MASSA CORRIDA PVA

\* VER AMPLIAÇÕES E DETALHES ESPECÍFICOS

**MAPA DE ESQUADRIAS**

LEGENDA DE PORTAS - PORTAS EM MADEIRA COM PINTURA				
REF.	Dimensões (cm)	QUANT.	TIPO	AMBIENTES
P1	80 x 210	3	01 folha - de abrir c/ barra metálica e vitor	Salas de atividades (Creches I, II, III e Pré escola)
P2	80 x 210	6	01 folha - de abrir c/ barra metálica	Sanitários
P3	80 x 210	2	01 folha - de abrir c/ vitorização	D.M.L (01); Despensa (01)
P4	80 x 210	7	01 folha - de abrir lisa em madeira	Copa (01); Higienização (01); Lactário (01); Nagem (01); Salas dos Professores (01); Administração (01); Almoxarifado (01)
P5	80 x 100	02	01 folha - de abrir lisa em madeira	Sanitário Pré escola (02)

LEGENDA DE PORTAS - PORTAS DE ALUMÍNIO				
REF.	Dimensões (cm)	QUANT.	TIPO	AMBIENTES
P6	80 x 210	4	01 folha - de abrir com vidro e camizolina	Cozinha (01); Lavanderia (01) Sanit. Masc. (01); Sanit. Fem. (01)
P7	166 x 200	2	02 folha - de alumi- nho metálico	Acesso Principal (02)

LEGENDA DE JANELAS - JANELAS ALUMÍNIO				
REF.	Dimensões (cm)	QUANT.	H DO PISO / TIPO	AMBIENTES
JA1	60 x 60	27	150 cm - basculante	Cozinha (05); Sanit. Creche II (05); Fraldário (02) Sanit. Masc. (01); Sanit. Fem. (01); Copa (01); Despensa (01) Sanit. PNE Masc. (01); Sanit. PNE Fem. (01) Sanit. Pré Escola (06); Administração (02)
JA2	60 x 90	4	120 cm - de abrir (passa-prato)	Lavanderia (01); Cozinha (02) e Lactário (01)
JA3	120 x 120	7	90 cm - corrediga	Sala professores (03); Almoxarifado (01); Reposou (01); Creche II (02)
JA4	180 x 120	1	90 cm - corrediga (balcão)	Administração
JA5	180 x 160	5	90 cm - corrediga	Pré Escola (04); Creche I (01)

\* AS JANELAS DA COZINHA E LACTÁRIO DEVEM PREVER TELA.

**GOVERNO DO ESTADO DA PARAÍBA**

GERÊNCIA DE ACOMPANHAMENTO E MANUTENÇÃO DE OBRAS - GAMOB | COTESE  
PROJETO ARQUITETÔNICO CRECHE PARAÍBA - CAPACIDADE 50 ALUNOS - VERSÃO 1



PROPRIETÁRIO: GOVERNO DO ESTADO | SECRETARIA DE ESTADO DA EDUCAÇÃO - SEE/PB  
CENTRO ADMINISTRATIVO DO ESTADO DA PARAÍBA

RESPONSÁVEL TÉCNICO: GAMOB | COTESE - SEE/PB  
ANDRÉA AZEVEDO | CAU:A9485-2  
RIVÂNIA FORMIGA | CAU:A110376-B

OBSERVAÇÕES:  
1. medidas e níveis em metros; 2. verificar posição dos pilares no projeto estrutural; 3. verificar detalhes; 4. em caso de dúvidas, consultar responsável técnico; 5. em caso de conflito de informações entre o projeto gráfico e memorial descritivo, prevalece a informação contida no desenho; 6. alterações neste projeto somente com autorização expressa da SEE-PB (gamob | cotese).

QUADRO DE ÁREAS :	
ÁREA DO TERRENO	800,00m²
ÁREA OCUPADA	468,36m²
ÁREA DO CONSTRUIDO	421,77m²
ÁREA DO PERMEÁVEL	231,30m²
ÍNDICE DE APROVEITAMENTO	0,53
TAXA DE OCUPAÇÃO	58,5%

MUNICÍPIO: \_\_\_\_\_  
ENDEREÇO: \_\_\_\_\_  
DATA: NOV | 2021  
DESENHO(S): PLANTA BAIXA  
ESCALAS: 1/75  
PRANCHA:

**3 FACHADA 01**  
ESCALA 1/75

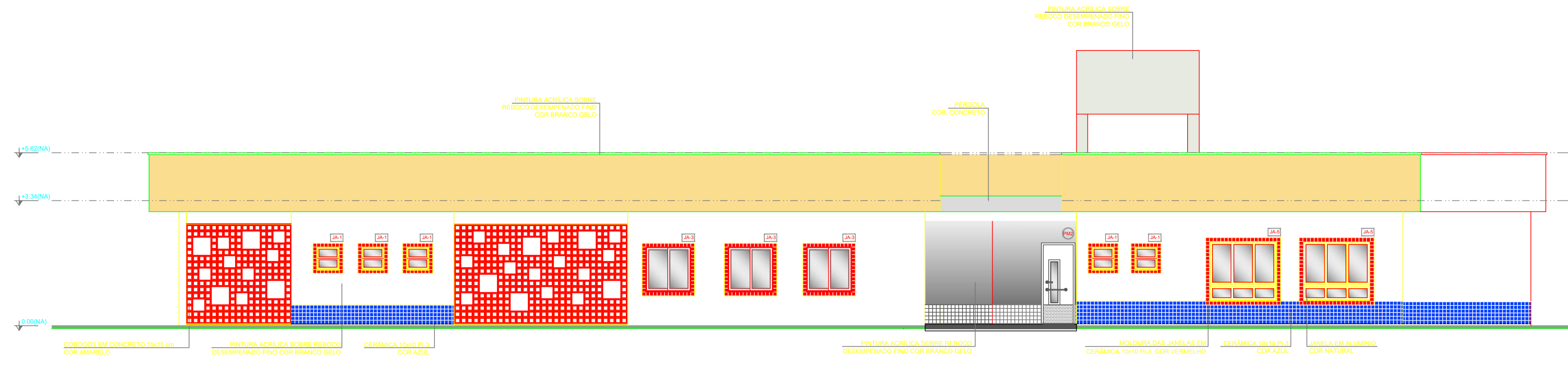

**4 FACHADA 02**  
ESCALA 1/75

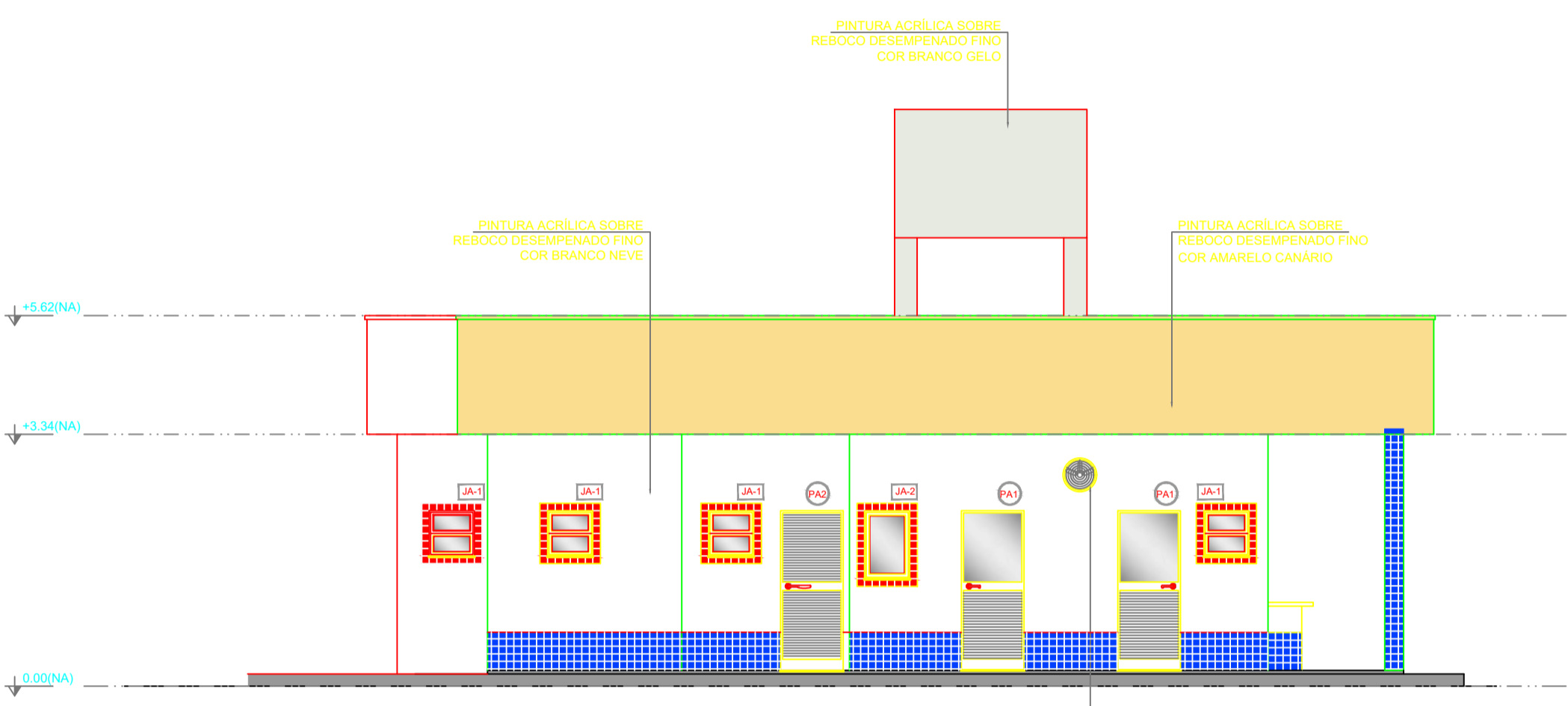

**5 FACHADA 03**  
ESCALA 1/75

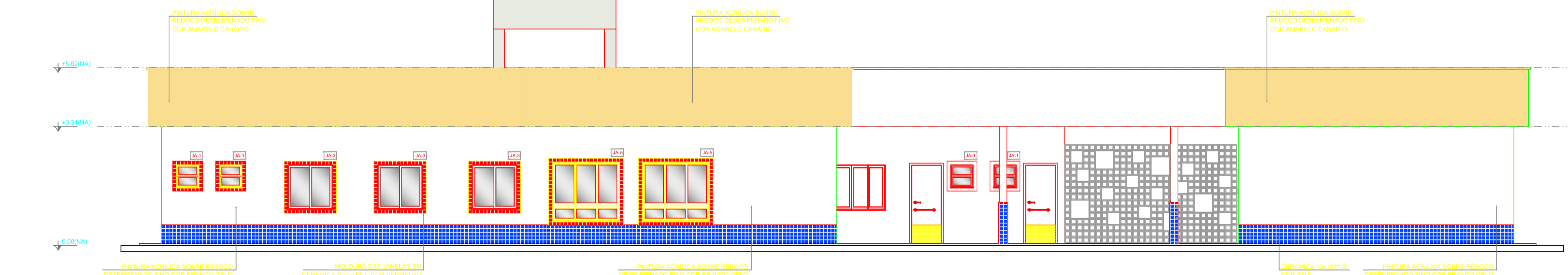

**6 FACHADA 04**  
ESCALA 1/75

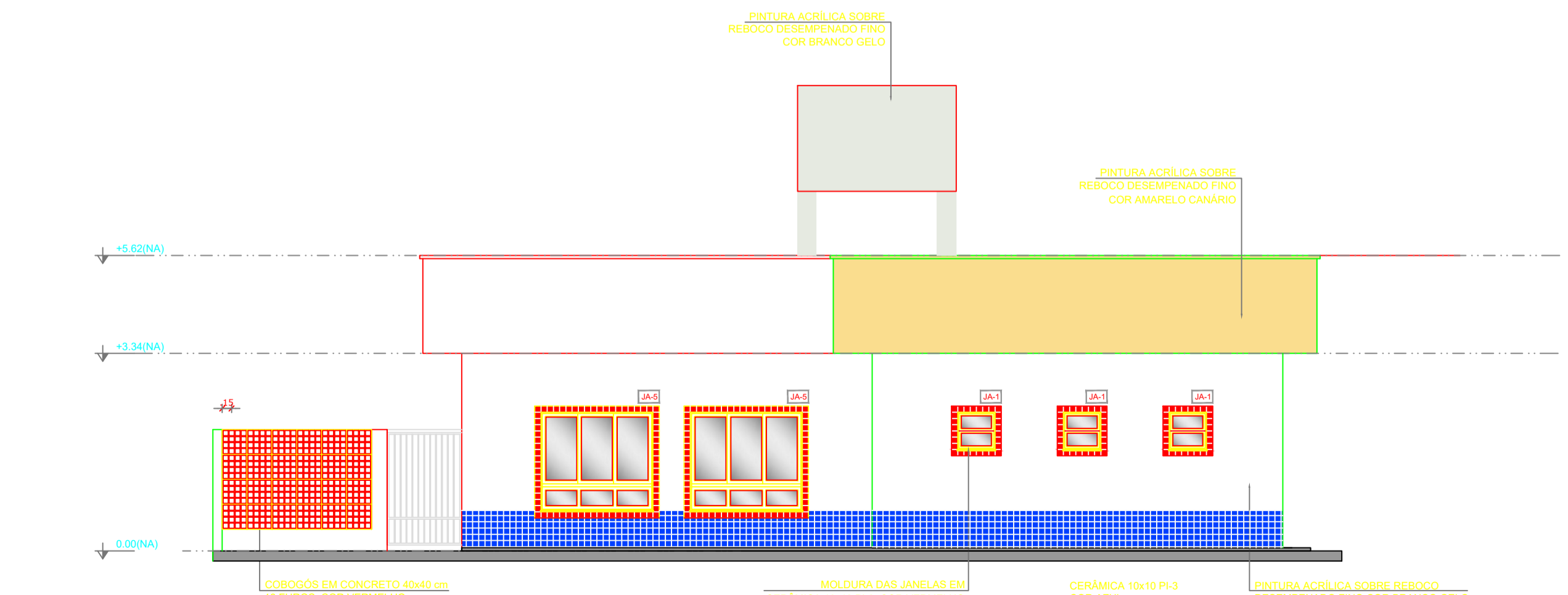

**GOVERNO DO ESTADO DA PARAÍBA**



GERÊNCIA DE ACOMPANHAMENTO E MANUTENÇÃO DE OBRAS - GAMOB | COTESE  
 PROJETO ARQUITETÔNICO CRECHE PARAÍBA - CAPACIDADE 50 ALUNOS - VERSÃO 1  
 PROPRIETÁRIO: GOVERNO DO ESTADO | SECRETARIA DE ESTADO DA EDUCAÇÃO - SEE/PB  
 CENTRO ADMINISTRATIVO DO ESTADO DA PARAÍBA

RESPONSÁVEL TÉCNICO: GAMOB | COTESE - SEE/PB  
 ANDRÉ AZEVEDO | CAU-A9485-2  
 RIVÂNIA FORMIGA | CAU-A110378-8

**OBSERVAÇÕES:**  
 1. medidas e níveis em metros; 2. verificar posição dos pilares no projeto estrutural; 3. verificar detalhes; 4. em caso de dúvidas, consultar responsável técnico; 5. em caso de conflito de informações entre o projeto gráfico e memorial descritivo, prevalece a informação contida no desenho; 6. alterações neste projeto somente com autorização expressa da SEE-PB (gamob | cotese).

MUNICÍPIO:	QUADRO DE ÁREAS:
	ÁREA DO TERRENO 800,00m <sup>2</sup>
	ÁREA OCUPADA 488,96m <sup>2</sup>
	ÁREA DO CONSTRUIDO 421,77m <sup>2</sup>
	ÁREA DO PERMEÁVEL 231,30m <sup>2</sup>
	ÍNDICE DE APROVEITAMENTO 0,53
	TAXA DE OCUPAÇÃO 58,5%

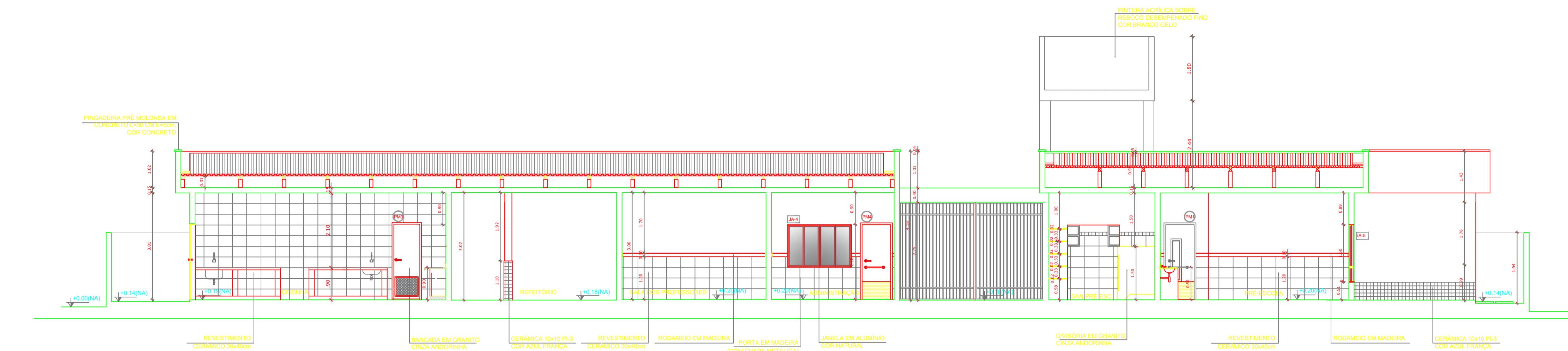

**7 CORTE AA**  
ESCALA 1/75

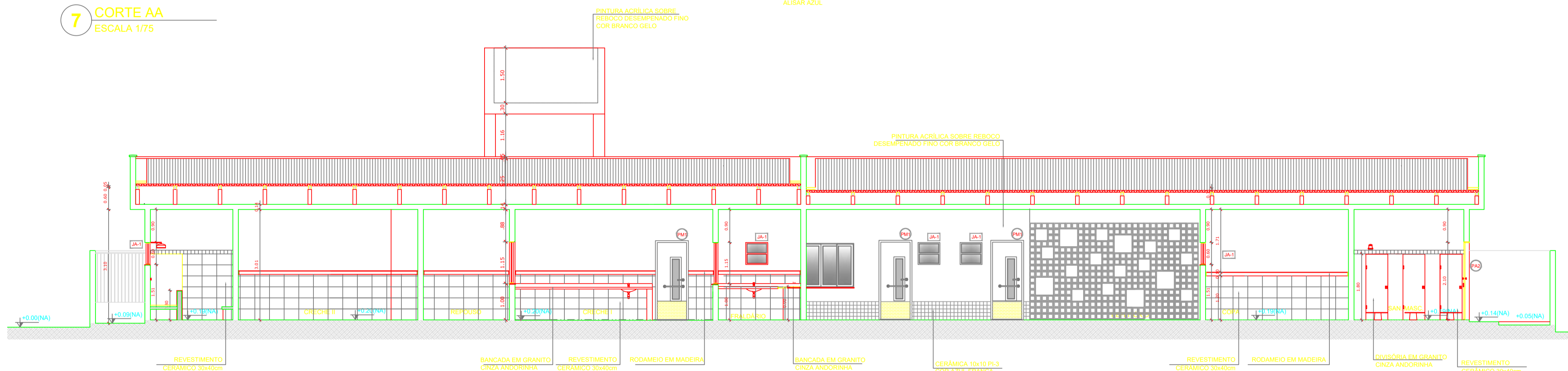

**8 CORTE BB**  
ESCALA 1/75

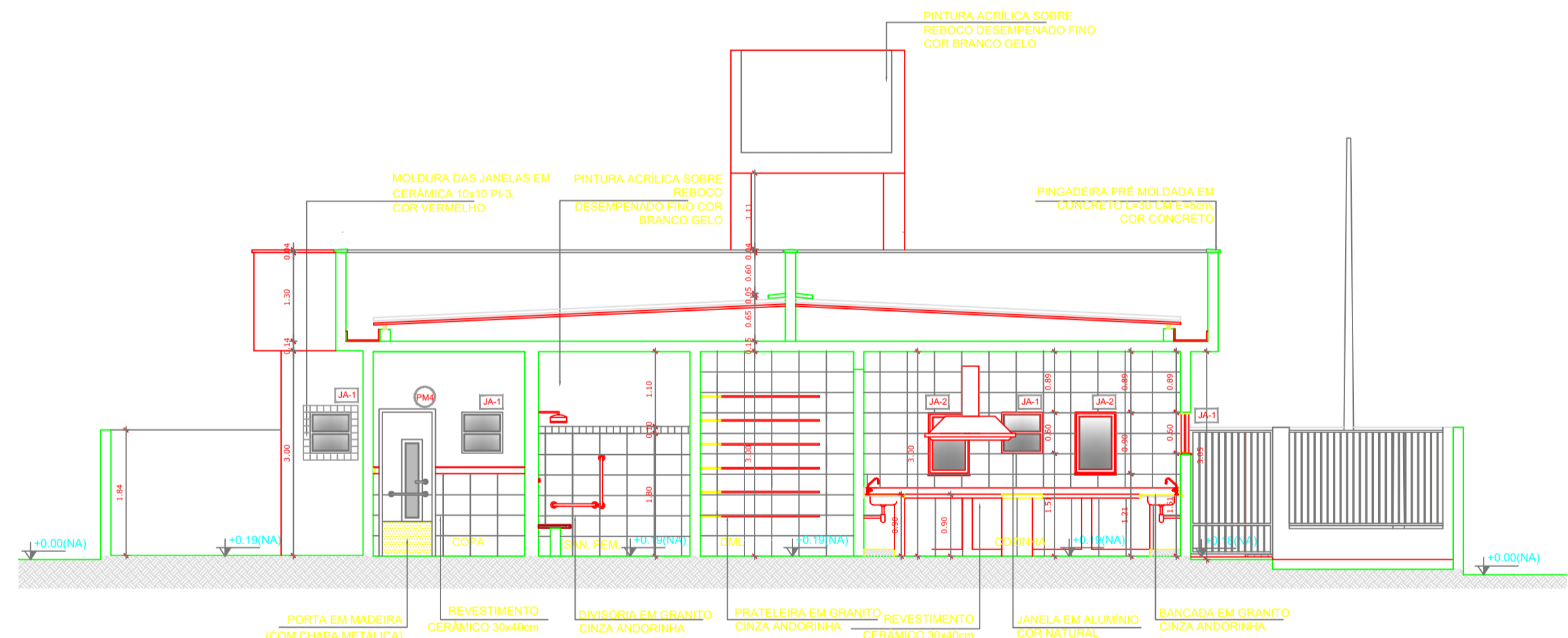

**9 CORTE CC**  
ESCALA 1/75

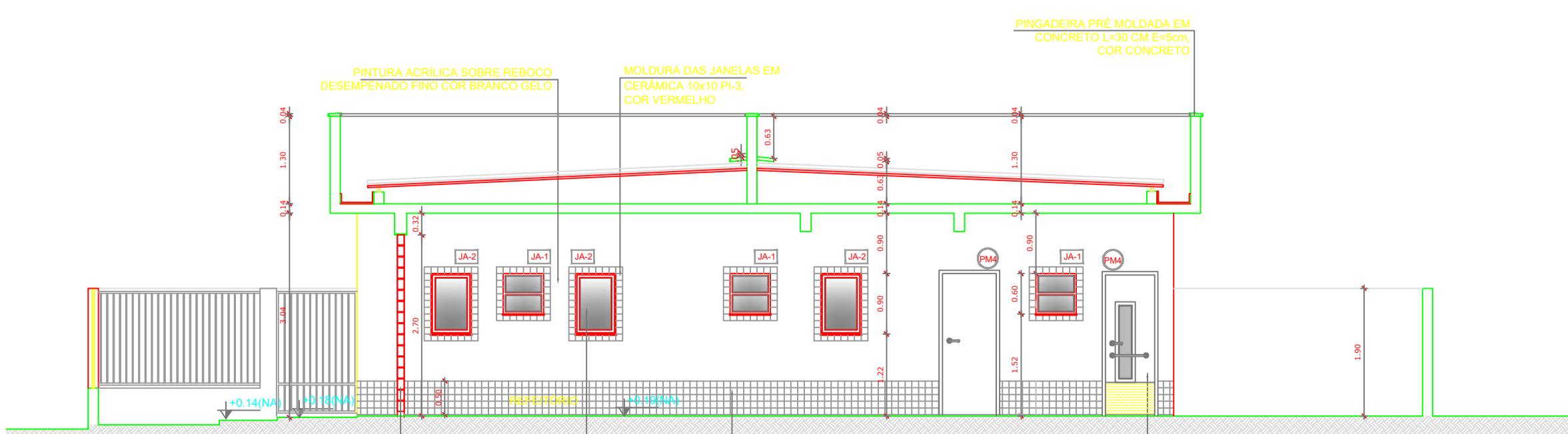

**10 CORTE DD**  
ESCALA 1/75

**GOVERNO DO ESTADO DA PARAÍBA**



GERÊNCIA DE ACOMPANHAMENTO E MANUTENÇÃO DE OBRAS - GAMOB | COTESE  
 PROJETO ARQUITETÔNICO CRECHE PARAÍBA - CAPACIDADE 50 ALUNOS - VERSÃO 1  
 PROPRIETÁRIO: GOVERNO DO ESTADO | SECRETARIA DE ESTADO DA EDUCAÇÃO - SEE/PB  
 CENTRO ADMINISTRATIVO DO ESTADO DA PARAÍBA

RESPONSÁVEL TÉCNICO: GAMOB | COTESE - SEE/PB  
 ANDRÉA AZEVEDO | CAU-A9485-2  
 RIVÂNIA FORMIGA | CAU-A110378-B

OBSERVAÇÕES:  
 1. medidas e níveis em metros; 2. verificar posição dos pilares no projeto estrutural; 3. verificar detalhes; 4. em caso de dúvidas, consultar responsável técnico; 5. em caso de conflito de informações entre o projeto gráfico e memorial descritivo, prevalece a informação contida no desenho; 6. alterações neste projeto somente com autorização expressa da SEE-PB (gamob | cotese).

MUNICÍPIO:	QUADRO DE ÁREAS:
	ÁREA DO TERRENO 800,00m <sup>2</sup>
	ÁREA OCUPADA 488,96m <sup>2</sup>
	ÁREA DO CONSTRUIDO 421,77m <sup>2</sup>
	ÁREA DO PERMEÁVEL 231,30m <sup>2</sup>
	ÍNDICE DE APROVEITAMENTO 0,53
	TAXA DE OCUPAÇÃO 58,5%

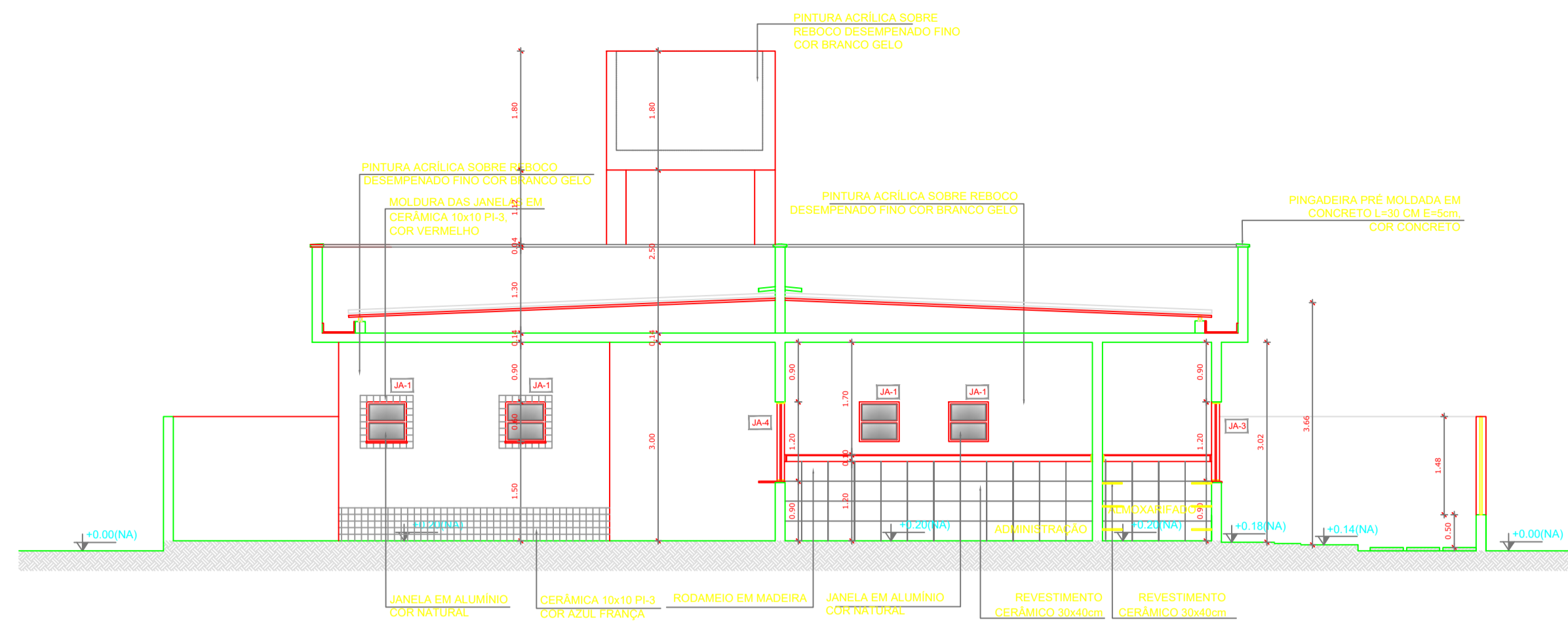

**11** CORTE EE  
ESCALA 1/75

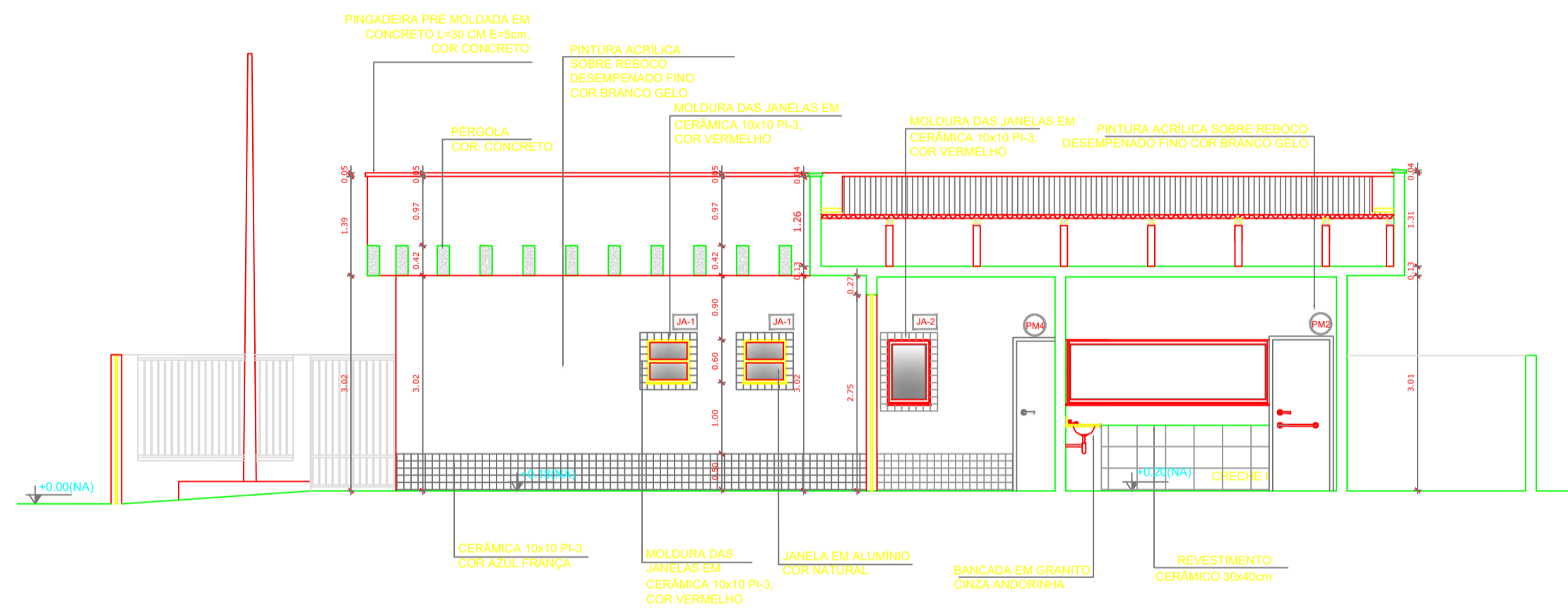

**12** CORTE FF  
ESCALA 1/75

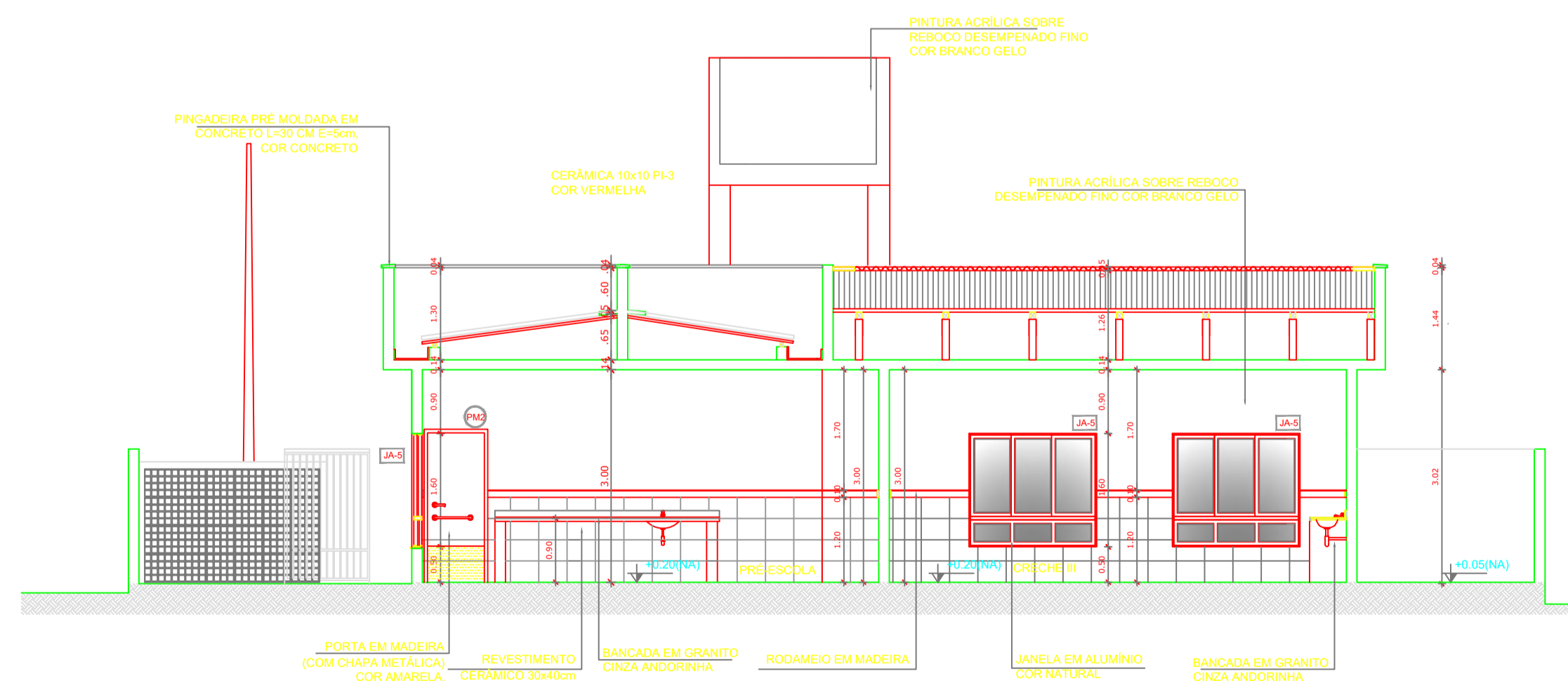

**13** CORTE GG  
ESCALA 1/75

## GOVERNO DO ESTADO DA PARAÍBA

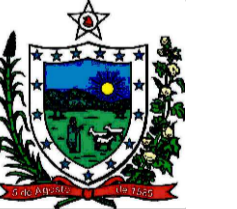

GERÊNCIA DE ACOMPANHAMENTO E MANUTENÇÃO DE OBRAS - GAMOB | COTESE

PROJETO ARQUITETÔNICO CRECHE PARAÍBA - CAPACIDADE 50 ALUNOS - VERSÃO 1

PROPRIETÁRIO GOVERNO DO ESTADO | SECRETARIA DE ESTADO DA EDUCAÇÃO - SEE/PB

CENTRO ADMINISTRATIVO DO ESTADO DA PARAÍBA

RESPONSÁVEL TÉCNICO

GAMOB | COTESE - SEE/PB

ANDRÉA AZEVEDO | CAU-A49485-2

RIVÂNIA FORMIGA | CAU-A110378-B

### OBSERVAÇÕES:

1. medidas e níveis em metros; 2. verificar posição dos pilares no projeto estrutural; 3. verificar detalhes; 4. em caso de dúvidas, consultar responsável técnico; 5. em caso de conflito de informações entre o projeto gráfico e memorial descritivo, prevalece a informação contida no desenho; 6. alterações neste projeto somente com autorização expressa da SEE-PB (gamob | cotese).

MUNICÍPIO:

QUADRO DE ÁREAS:

ENDERÇO:

ÁREA DO TERRENO 800,00m<sup>2</sup>

ÁREA OCUPADA 488,96m<sup>2</sup>

ÁREA DO CONSTRUIDA 421,77m<sup>2</sup>

ÁREA DO PERMEÁVEL 231,30m<sup>2</sup>

ÍNDICE DE APROVEITAMENTO 0,53

TAXA DE OCUPAÇÃO 58,5%

DATA

DESENHO(S)

ESCALAS

PRANCHA

NOV | 2021

CORTES

1/75

05/06

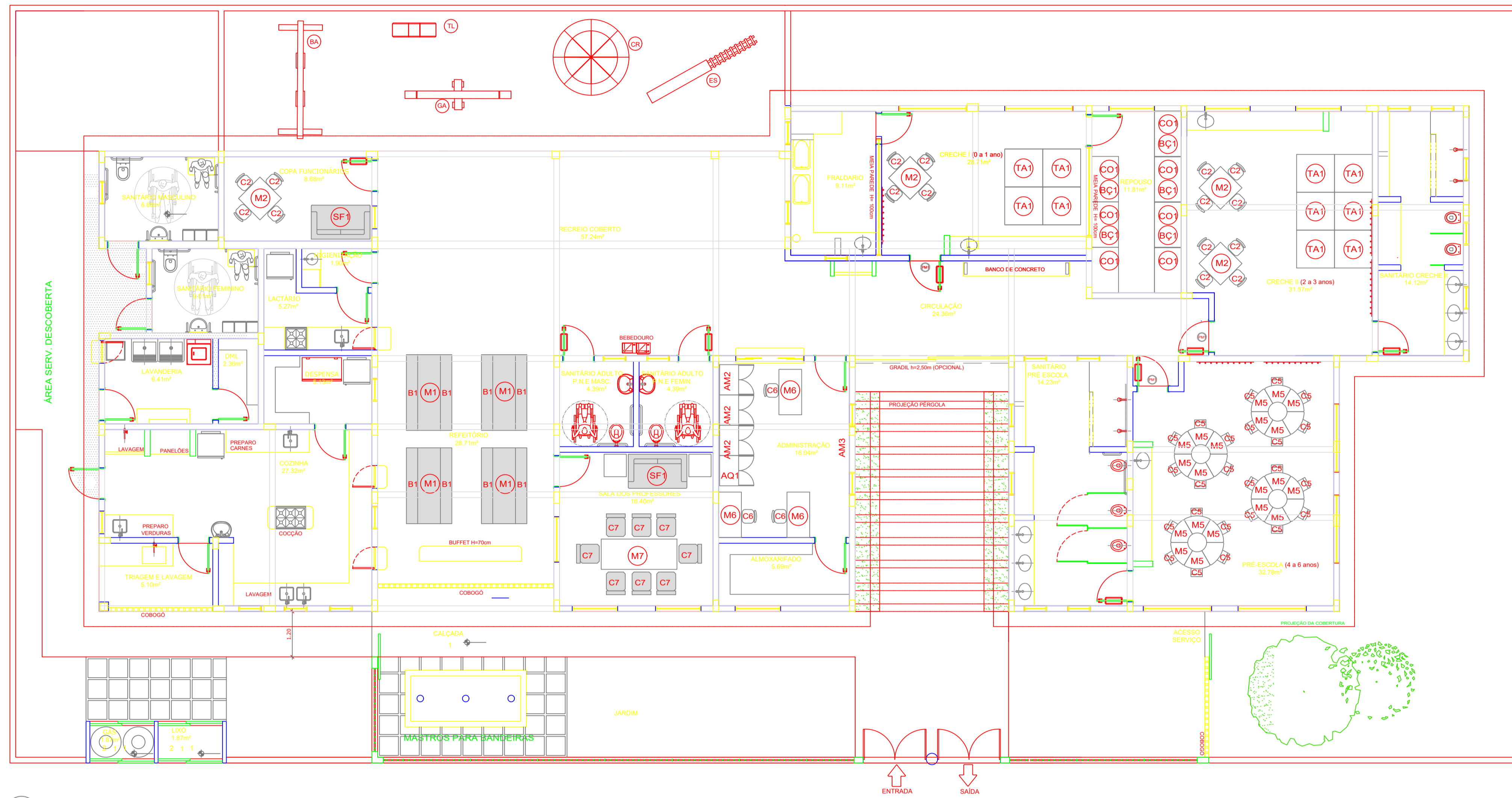

AMBIENTES	MOBILIÁRIO	DESCRIÇÃO
REFEITÓRIO	M1	MESA RETANGULAR MONOBLOCO COM BORDAS ARREDONDADAS DIM: 200x80cm
	B1	BANCO RETANGULAR MONOBLOCO COM BORDAS ARREDONDADAS DIM: 200x60cm
REPOUSO	BC1	BERÇO EM MDF COM GRADES NA COR BRANCA ACETINADA DIM: 130x70x120cm
	CD1	COLCHÕES PARA BERÇO DIM: 130x60x120cm
HIGIENE E ALIMENTAÇÃO BEBÊS	CC1	CADEIRA DE ALIMENTAÇÃO COM BANDEJAS REMOVÍVEIS (CRECHE I) DIM: 105x60x80cm
	CC2	COLCHONETE PARA TROCADOR DIM: 100x60x3cm
	CC3	COLCHONETE PARA REPOUSO DIM: 165x65cm
	TA1	PLACAS DE TATAME EM EVA (CRECHES I, II E III) DIM: 100x100x0,2cm
SALAS DE ATIVIDADES ESCOLARES	M2	MESA REVESTIDA EM LAMINADO MELAMÍNICO PARA CRIANÇAS DE 2 A 4 ANOS (CRECHES I, II E III) DIM: 70x70x24cm
	C2	CADEIRA REVESTIDA EM LAMINADO MELAMÍNICO PARA CRIANÇAS DE 2 A 4 ANOS (CRECHES I, II E III) DIM: 24x24x39cm
	M3	MESA REVESTIDA EM LAMINADO MELAMÍNICO PARA CRIANÇAS DE 4 A 6 ANOS (ESPAÇO MULTUSO/ SALA DE INFORMÁTICA) DIM: 80x80x60cm
	C3	CADEIRA REVESTIDA EM LAMINADO MELAMÍNICO PARA CRIANÇAS DE 4 A 6 ANOS (ESPAÇO MULTUSO/ SALA DE INFORMÁTICA) DIM: 29x27x7,5cm
	M4	MESA REVESTIDA EM LAMINADO MELAMÍNICO PARA CRIANÇAS DE 4 A 6 ANOS (ESPAÇO MULTUSO/ SALA DE INFORMÁTICA) DIM: 110x60x60cm
	C4	CADEIRA GIRATORIA ESTOFADA COM RODÍZIO PARA CRIANÇAS DE 4 A 6 ANOS (PRE-ESCOLA) DIM: 29x27x7,5cm
	M5	MESA REVESTIDA EM LAMINADO MELAMÍNICO PARA CRIANÇAS DE 5 E 6 ANOS (PRE-ESCOLA) DIM: 80x80x60cm
	C5	CADEIRA REVESTIDA EM LAMINADO MELAMÍNICO PARA CRIANÇAS DE 5 E 6 ANOS (PRE-ESCOLA) DIM: 29x27x7,5cm
	AM1	ARMÁRIO ROLPEIRO EM AÇO COM 04 CORPOS E 16 PORTAS DIM: 120x42x194,5cm
	PT1	POLTRONA EM MATERIAL LAVÁVEL (CRECHE I) DIM: 70x80cm
ADMINISTRAÇÃO	C6	CADEIRA GIRATORIA COM ALTURA REGULÁVEL (DIRETORIA E SECRETARIA) DIM: 56x56x60cm
	C7	CADEIRA FIXA PARA REUNIÕES (DIRETORIA E SECRETARIA) DIM: 56x56x60cm
	AM2	ARQUIVO EM AÇO PARA PROFESSORES (DIRETORIA E SECRETARIA) DIM: 46,5x68x134cm
	AD1	ARQUIVO EM AÇO (DIRETORIA E SECRETARIA) DIM: 46,5x68x134cm
	M7	MESA DE REUNIÃO (PROFESSORES) DIM: 200x100x75cm
	M8	MESA DE TRABALHO DIM: 60x120x75cm
	AM3	ARMÁRIOS PARA PRIMEIROS SOCORROS DIM: 30x60x150cm
BRINQUEDOS ÁREA DE LAZER EXTERNA	SF1	SOFÁ EM MATERIAL LAVÁVEL DE 02 LUGARES DIM: 73x120x75cm
	BA	BALANÇO DE 04 LUGARES DIM: 180x40x220cm
	CR	GIRA GIRA CARROSEL EM POLIETILENO PARA ATÉ 3 CRIANÇAS DIM: DIÂMETRO DE 100cm
	CS	CASA DE BONECAS EM POLIETILENO DIM: 124x143x126cm
	BS	ESCORREGADOR EM POLIETILENO DIM: 59x205x128
	GA	GANGORRIA TRÍPLA EM POLIETILENO DIM: 40x151x44,7cm
	TL	TUNEL LÚDICO EM POLIETILENO DIM: 87x214x67cm

14 PLANTA BAIXA - LAY OUT  
ESCALA 1/75

## GOVERNO DO ESTADO DA PARAÍBA

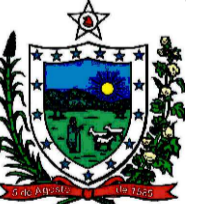

GERÊNCIA DE ACOMPANHAMENTO E MANUTENÇÃO DE OBRAS - GAMOB | COTESE

PROJETO ARQUITETÔNICO CRECHE PARAÍBA - CAPACIDADE 50 ALUNOS - VERSÃO 1

PROPRIETÁRIO GOVERNO DO ESTADO | SECRETARIA DE ESTADO DA EDUCAÇÃO - SEE/PB

CENTRO ADMINISTRATIVO DO ESTADO DA PARAÍBA

RESPONSÁVEL TÉCNICO

GAMOB | COTESE - SEE/PB

ANDRÉA AZEVEDO | CAU-A49485-2

RIVÂNIA FORMIGA | CAU-A110378-8

OBSERVAÇÕES:

1. medidas e níveis em metros; 2. verificar posição dos pilares no projeto estrutural; 3. verificar detalhes; 4. em caso de dúvidas, consultar responsável técnico; 5. em caso de conflito de informações entre o projeto gráfico e memorial descritivo, prevalece a informação contida no desenho; 6. alterações neste projeto somente com autorização expressa da SEE-PB (gamob | cotese).

MUNICÍPIO:

QUADRO DE ÁREAS:

ÁREA DO TERRENO	800,00m <sup>2</sup>
ÁREA OCUPADA	488,36m <sup>2</sup>
ÁREA DO CONSTRUIDO	421,77m <sup>2</sup>
ÁREA DO PERMEÁVEL	231,30m <sup>2</sup>
ÍNDICE DE APROVEITAMENTO	0,53
TAXA DE OCUPAÇÃO	58,5%

DATA

DESENHO(S)  
PLANTA DE LAYOUT

ESCALAS

PRANCHA

NOV | 2021

1/75

06/06